Edición de 20 páginas

AGENCIAS EN EL EXTERIOR:
NUEVA YORK: 165, BROADWAY
OFICINA PRINCIPAL: AGUSTINAS 1269

LA NACION

VEINTE CENTAVOS
Precio único en todo el país:
SUSCRICIONES:
Por un año: $ 50.00 - Por seis meses: $ 26.00
Por tres meses: $ 14 - Por un año exterior: $ 116

AÑO VI
Santiago de Chile, Martes 10 de Octubre de 1922
Núm. 2,096

La República de China

Los residentes chinos celebran oy la constitución de la Repúbli- a en el antiguo Imperio. No es recisamente el aniversario de la epública, ya que ésta sólo vino establecerse el 12 de Febrero de 912, con la abdicación del Emrador Pu-yi, último de la dinasa manchú.

El año 1911, una insurrección magaba la estabilidad de la diastía imperial. El hambre y la digencia, y el rumor de que los anchúes estaban ligados con los ctranjeros para la partición o estrucción del país, hicieron que s habitantes de Sechuan se al- ran en armas contra el Gobier- o. Los revolucionarios estaban uy mal organizados, y la insu- ección no se extendió más allá Wuchang. Se enviaron comisio- es a todo el país, invitándolo al zamiento; pero a cada localidad dejó el cuidado de llevar inde- ndientemente el movimiento.

Los amotinados de Wuchang mbardearon la ciudad el 11 de ctubre, se apoderaron del gobier- o y de una gran cantidad de di- ro; el virrey Yui Cheng escapó ravesando un río; se estableció gobierno reformado, con el ge- ral Li Yuan-hung como Presi- nte, y al general Huang Hsing le encomendó el mando de las erzas militares.

Desde este momento, el alza- iento revolucionario tuvo gran ge, hasta que el Gobierno de Pe- in se dió cuenta de la gravedad la situación, y encomendó a uan-Shih-Kai el cargo de gene- lísimo de los ejércitos imperia- s. Consiguieron éstos dominar a s rebeldes de Wuchang; pero, ientras tanto, el estandarte de la belión había ido levantándose sucesivamente en otras provincias; de manera que, mientras las principales operaciones militares iban en favor de los imperialistas, el país entero iba alzando decididamente la voz contra el gobierno manchú. Nankín se mantuvo por los imperialistas hasta el 2 de Diciembre; pero aquel día Yuan Shih-kai, reconociendo la necesidad de parlamentar, accedió al requerimiento de la administración de Wuchang, relativo a un armisticio de tres días.

Se entablaron negociaciones el 18 de Diciembre, y, diez días después, la Corte consintió en someter a una Convención Nacional la cuestión del establecimiento de la República. Sin embargo, no pudo llegarse a un acuerdo perfecto, porque la Convención había de tener indudablemente una fisonomía republicana, y las negociaciones se prolongaron durante todo el mes de Enero de 1912.

Mientras tanto, el doctor Sun Yat-sen, jefe del movimiento antidinástico, que se encontraba en Inglaterra al comienzo de la insurrección, había vuelto al país, y el Consejo de Nankín, compuesto de delegados de 14 provincias, lo había elegido Presidente de la "República china". Sun Yat-sen prestó juramento el 1.o de Enero de 1912. El 14 de Febrero, dos días después de la abdicación del Emperador, Sun Yat-sen dimitió; y, por recomendación suya, Yuan Shih-Kai fué elegido Presidente de la República china.

Desde entonces, la paz interior se ha visto amenazada en numerosas ocasiones por diversos levantamientos, que felizmente parecen haber terminado en los últimos meses.

Escarmentado

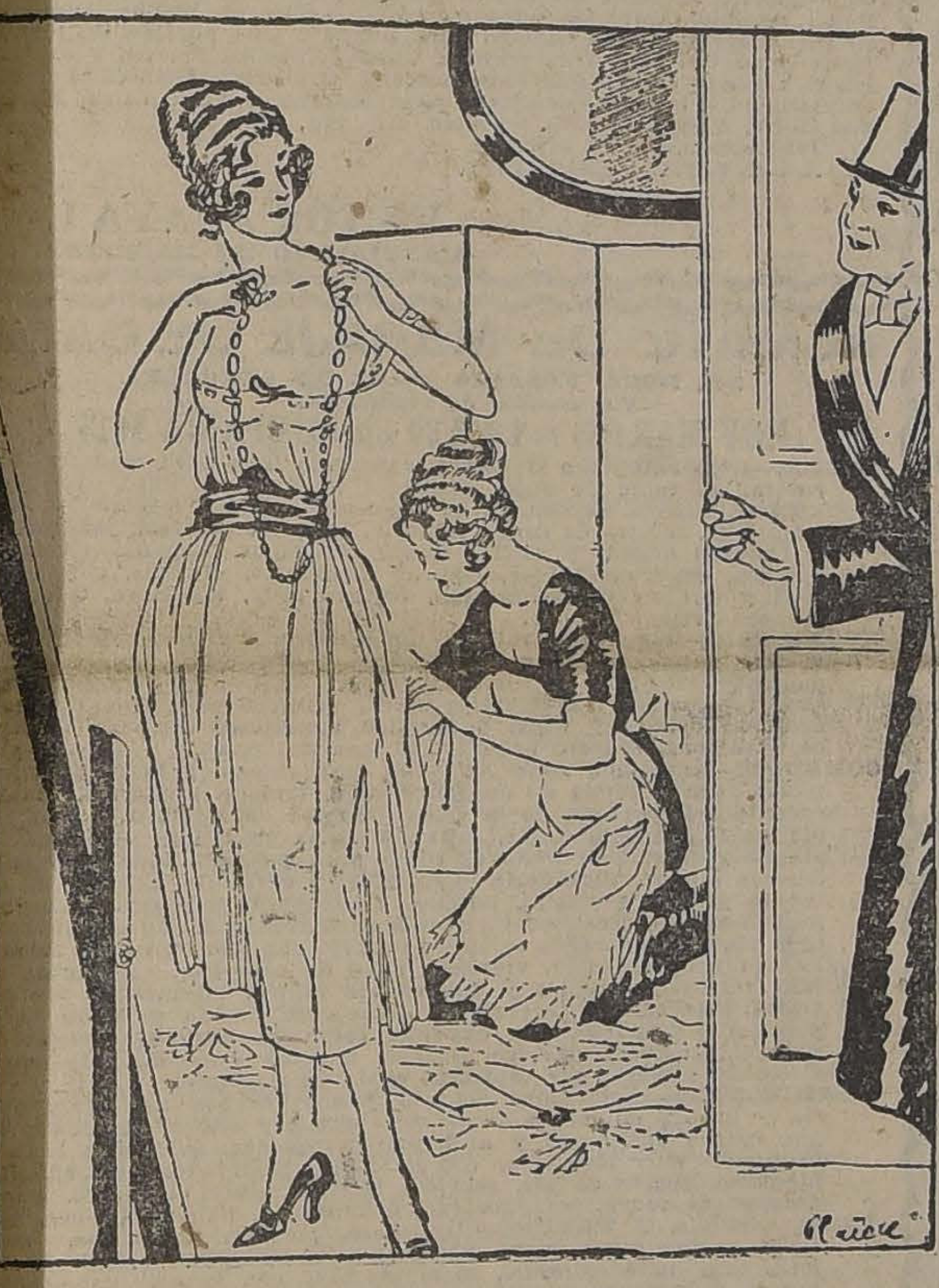

ESPERAME CINCO MINUTOS, QUERIDO.
BIEN; VOLVERE EN UNA HORA MAS....

"Específico Boliviano Benguria"

Unico reconstituyente del cabello que devuelve a las Canas en corto tiempo el color natural; ataca la Caspa, evita la caída; cura la Calvicie, haciendo salir nuevo y abundante pelo al poco tiempo de usarlo.

Es una preparación vegetal limpia e inofensiva; y como regenerador del cabello es **insuperable.**

Ventas únicamente en MONEDA No. 875 (altos)
Dr. RAFAEL BENGURIA B. — CASILLA 2426. — SANTIAGO
Atiendo pedidos de provincias

Si es usted amante de la buena música, no deje de tener una **VICTROLA VICTOR** en su hogar.
Distribuidores exclusivos:
CURPHEY y Cía.
Santiago: Estado 67.— Valparaíso: Esmeralda 99

COMPRO
Brillantes, perlas, platino, oro, chafalonía y toda joya de valor, paga el mejor precio.
La Equitativa
DELICIAS 851 AL 857
12-O

"DESVIO GIACONI"
ESTACION SAN DIEGO
Bodegas para mercadería.
Patio extenso para leña y madera.
Corrales para toda clase de animales.
ROMANA PUBLICA
Santa Rosa 2410.— Teléfono 46, San Miguel A. GIACONI.

PARA TEÑIR EL CABELLO Y BARBA USE UD,
TINTURA ARAUCANA
NEGRO, CASTAÑO, OSCURO, CLARO Y RUBIO
FRASCO: $ 3.80
Pídase en Boticas.

LUIS NORMANDIN
Casilla 138 - Talca
ENOLOGO Y CORREDOR DE COMERCIO
Vinos, Aguardientes - Frutos del País

El planeta Marte en la agonía

¿Qué pasa en el viejo y helado planeta? — Los sabios dicen que la vida se está extinguiendo en Marte. — La fantasía de los novelistas. —¿Es posible una invasión de la Tierra por los desesperados marcianos?

Según los informes de los más sabios astrónomos del mundo, las condiciones de vida en el planeta Marte se están haciendo en extremo difíciles y si es cierto que el viejo y helado planeta está habitado, en estos instantes sus habitantes deben estar viendo modo de abandonarlo. No se trata, por cierto, de una operación tan sencilla como mudarse de casa; por otra parte, es muy difícil que haya otro planeta en arriendo donde puedan trasladarse sin ser molestados.

El profesor Lowell, el profesor Pickering, el mismo Camilo Flammarion, y otros astrónomos, han discurrido que es lógico pensar que, si los medios de vida fallan en un planeta, sus habitantes busquen medio de escapar con sus miserias a otro mundo. La única cuestión es determinar cómo se efectuaría el traslado y sobre este punto el novelista Wells parece haber resuelto la cuestión.

El planeta Marte ofrece actualmente una oportunidad única para las observaciones de los astrónomos, debido a estar acercándose extraordinariamente a la tierra, acontecimiento que se repite después de muchos años de distanciamiento. El planeta Marte está ahora sólo a 42.350,000 millas de la Tierra y en su período de mayor alejamiento se distancia hasta 200.000,000 de millas. Aún más, dentro de dos años, Marte se acercará hasta 34.000,000 de millas. Si los habitantes de Marte no aprovechan esa oportunidad para atacarnos y aposentarse en nuestros dominios, los martianos van a sufrir indecibles tormentos y miserias y tendrán que sucumbir juntos con la vida total del planeta que se está extinguiendo rápidamente. Sin embargo, es posible que se estén preparando para esta invasión y que en el instante de mayor acercamiento se lancen sobre nuestro planeta en miriadas de millones...

Los telescopios descubrieron que en el pasado Verano el hielo de los polos martianos se extendió en forma inusitada, cubriendo una inmensa parte del planeta, haciendo todavía más difícil la vida y más árida la tierra cultivable. Estas observaciones dan margen para deducir que el planeta ha entrado en un período de agonía al cual ninguna criatura podrá sobrevivir. Se agrega que las tempestades o tormentas de polvo que arrasan la lisa y monótona superficie de Marte se están haciendo más y más violentas, debido a la sequía; que la tierra se ha hecho mucho más estéril y que se vive en una atmósfera fría, seca, casi irrespirable.

En otras palabras, los martianos están viviendo en un infierno, cuyas características sólo la pluma del Dante podría describir.

Todas las evidencias indican que los martianos están entregados a preparar su próxima invasión a la Tierra o a otro planeta propicio, invasión que deben llevar a cabo antes que el planeta se enfríe totalmente. De lo contrario tendrán que resignarse a morir lentamente y terriblemente.

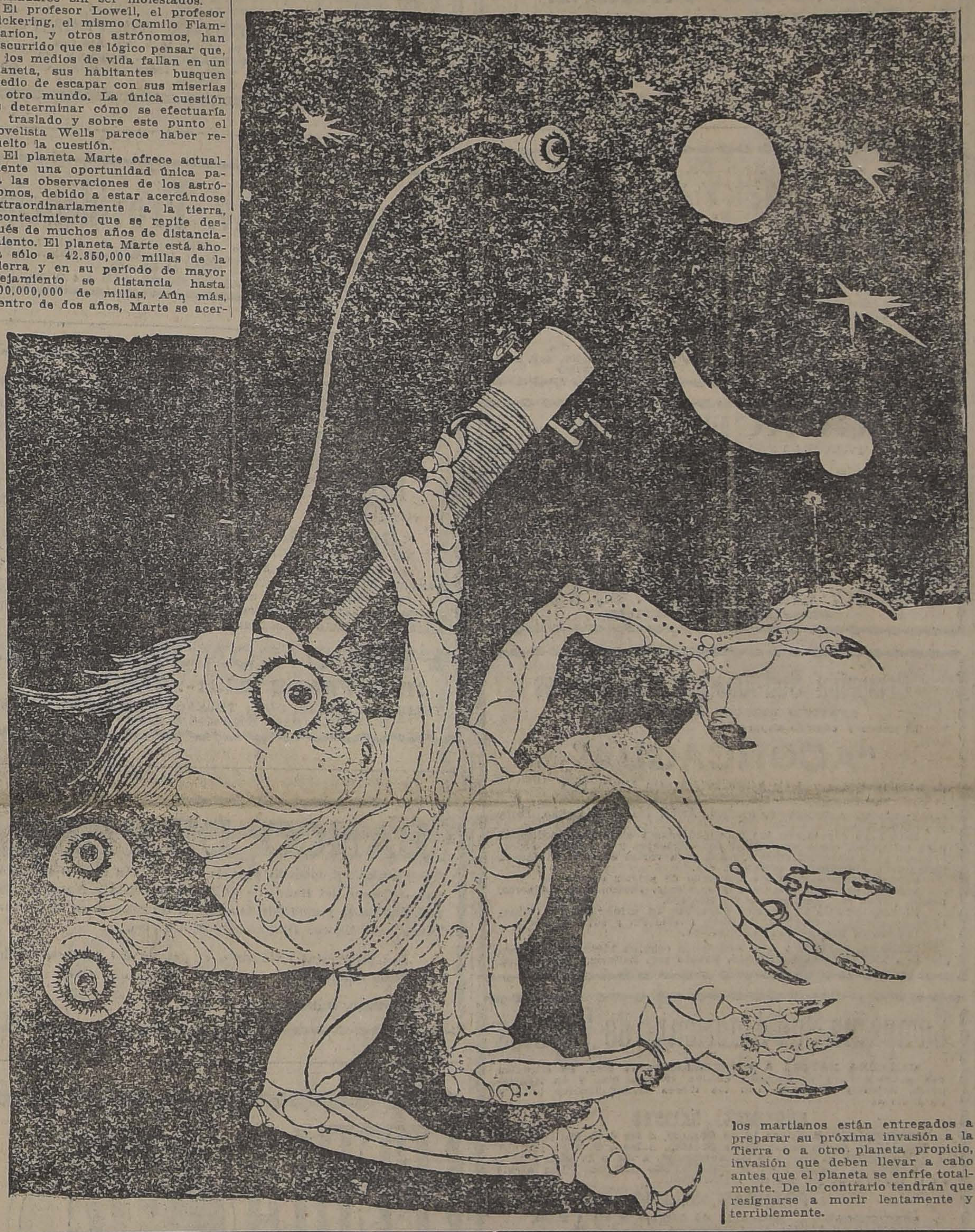

Canas

(Del libro "Humo de mi Cigarro")

Delicadamente, su mano de amiga señaló ayer entre mis cabellos ralos, un primer hilo de plata, y, con ese pequeñito placer que hallan las mujeres en ver a los hombres envejecer, su voz me dijo riendo:

—¡Tiene gracia! ¡Una cana! ¡Qué lástima!

—No, amiga mía, no se apene. Los primeros cabellos blancos no son, en la vida de un hombre, el primer rebato de la vejez—y ni siquiera, a veces, el último claror de la juventud. Si yo hubiera alguna vez tenido o pudiera tener veleidades de seductor, no habría olvidado a Balzac, que apunta, entre los mejores encantos masculinos, junto a la eterna Eva seducida, esa primera y precoz brizna de nieve del Otoño.

Pero no, mi irónica señora. No se trata de eso. Trátase de un hecho más real, más íntimo, más vasto en mi vida espiritual, y que me consuela ampliamente de su sonrisa delicada. La primera cana es, en la madurez de un hombre, una cosa semejante al nacimiento del primer diente, en la infancia; le anuncia el despertar y el placer de una aptitud. Le dice muy serenamente: "Hombre, repara en la vida, porque estás ahora apto para conocerla"—como el primer diente—le dice al niño: "prepárate para comer, porque vas a empezar a masticar."

Efectivamente, es a esta altura que nosotros, los hombres, empezamos a masticar la vida. Hasta esta edad, mientras el primer pelo blanco no llega, devoramos, engullimos todo lo que alrededor de nosotros la existencia ofrece de bello, de dulce y de amable. La juventud, amiga mía, es la avidez— y la avidez no conoce el placer calmoso de saborear—. El primer cabello blanco nos da esta cosa preciosa y, sobre todas, estimable — el paladar. — Cuando el primer cabello blanco llega, la gente mira a su alrededor y por vez primera ve manjares en que nunca había reparado — y, también por primera vez, empieza a encontrar el placer raro de desearlos, de disponerlos con sabiduría y calma en el plato, de separar las arvejas del dulce, el **roastbeef** del budín, el pescado en escabeche de la compota de guindas. Hasta entonces, amiga mía, teníamos el hábito irresistible de mezclarlo todo en la misma ansiosa impaciencia de devorar: la crema y el poroto verde, el fricasé y las ciruelas, el **foie-gras** y el postre. El primer cabello blanco nos dice que el hambre pasó — y que va a empezar el apetito.

¿Mi amiga, recuerda el discreto paseo de automóvil que dimos el verano pasado, por aquella linda carretera miñense, bordada de verduras y de enramadas? Cruzábamos una región maravillosa, a noventa kilómetros por hora. Mi amiga gritaba al chauffeur: "¡más ligero!" — y el vehículo descubierto corría precipitadamente entre los campos y las polvaredas. El viento nos cortaba la piel; sus cabellos sueltos volaban; cerrábamos ambos los ojos en la embriaguez de la carrera. El vértigo de la velocidad se había posesionado de nosotros, y nos dominaba. En rededor todo era una mancha informe que el viento azotaba. Regresamos en la misma correría loca. De pronto, estalló un neumático. Nos detuvimos. Estábamos inconocibles, llenos de tierra la cara y el traje. Mientras arreglaban el neumático, descendimos del auto y nos sentamos durante algunos momentos a orillas de la carretera.

Fué entonces que ambos miramos sorprendidos. Atardecía. El paisaje cantaba, delante de nosotros, esa égloga maravilloso del alto Miño. En la luz diáfana, caliente, los montes se adormecían. Rumoreaban, a lo lejos, pinares y riegos. La pequeña cuna de un río palpitaba cerca. La voz de Ud., amiga mía, ha poco aún febril y ronca, se endulzó en una tierna exclamación: "¡Ah! ¡Cómo es bello!" Continuamos después nuestra jornada interrumpida — pero no sin haber recomendado al chauffeur que marchara despacio — lo más despacio que pudiera. Y, a cada trecho de horizonte, cada vez más vasto y conmovedor, que nos deslumbraba, volvía la exclamación: "¡Cómo es bello!" Sin embargo, habíamos pasado, hacía poco, por todas aquellas maravillas, ¿no es cierto, amiga mía? Solamente, no las habíamos visto — porque íbamos ligero de más. Y, si no fuese por equel neumático impertinente que estallara, habríamos pasado, de rondón, por entre todas aquellas emociones dulces de la naturaleza sin darnos cuenta de ellas. ¿No es así?

Pues la primera cana es ese primer neumático que estalla, la primera parada a orillas de la carretera, el grito al chauffeur para que vaya más despacio— y ese primer regreso, lento y tierno, por el camino florido que ha poco se recorrió con los ojos ciegos por el polvo y por el viento. El primer cabello blanco, amiga mía, es ese idílico placer de regresar entre frutos dorados y árboles que murmuran — frutos que por primera vez cogeremos, y murmullos que por primera vez oímos. ¿No lo cree? Recuerde nuestro paseo en automóvil — y cuando la primera cana sonría entre la gracia adorable y blonda de sus cabellos, mándemelo decir en el acto, para contarle yo también lo que ese primer hilo de nieve enseña a una mujer....

AUGUSTO DE CASTRO.

SEÑORITA
Si desea un perfume delicado, pida
AGUA COLONIA IDEAL
De venta en todas las Boticas. - LABORATORIO CHILE -- SANTIAGO

EL DUELO

(Del libro "Mis Razones").

Debido a que uno de los actuales Ministros suscitó un caso personal con uno de los diarios de Lisboa, a consecuencia de las críticas hechas por éstos a sus actos ministeriales, la prensa se pregunta si es admisible el precedente de que los Ministros hagan callar, por medio de pendencias de honra, a los órganos de opinión que les son hostiles.

Nada, en efecto, más convencional que el proceso de las pendencias de hònra. No sé, por lo tanto, si el precedente en cuestión es admisible, y no sé del mismo modo, contestar a la prensa de Lisboa, que así quedará, tal vez, en lo vago de las preguntas que permanecen sin respuesta.

No obstante, algo hay en las pendencias de honra, que debe chocar particularmente al espíritu público y es que ellas pongan término, muchas veces con dos balas cambiadas sin resultado, a divergencias que, según todas las presunciones, deberían eternizarse.

El duelo sería, de este modo, una razón decisiva y que tendría el privilegio de persuadir a las opiniones más inconciliables. Y yo pregunto entonces por qué los hombres no empiezan por batirse siempre que entran en conflictos de ideas. Más pronto quedarían convencidos y pacificados.

La idea de que el duelo pone término a todas las cuestiones, no nos conduce a otro raciocinio.

Por lo que respecta a la salvaguardia de la integridad moral del individuo, déjenme decir una vez más que el duelo no salvaguardia cosa alguna. No hay duelo que vuelva a un hombre más respetable de lo que es, con la circunstancia de que lo hace algunas veces más ridículo, lo que no impide de que los hombres continúen batiéndose.

Pero, en realidad, ¿por qué se baten ellos?

Los hombres bátense por cobardía. Los hombres bátense porque tienen miedo de parecer miedosos, y la concepción moderna de la energía masculina es aún una concepción antigua. Los hombres de hoy aún pretenden parecer luchadores de arena. ¡Pobres hombres de hoy! No lo son. Son apenas esclavos de prejuicios arqueológicos. Así, también, ¡qué malos cuartos de hora pasan!

El duelo moderno es, hasta para las naturalezas más combativas, un mal cuarto de hora, porque no hay ardor que resista a una razón moderna, y la razón moderna clama, toda ella, contra el duelo, su rito bárbaro, y principalmente —¡oh, principalmente!— su inanidad. Y háblenme del estado moral de un hombre constreñido a practicar un acto que, en su conciencia, considera nulo.

Por eso mismo admiro a los duelistas más que a los más bravos soldados, porque los soldados aun se baten por algo, aunque quimérico, mientras que los duelistas nunca saben por qué se baten.

Yo nunca me batí, lo que no quiere decir que no venga a batirme, porque tengo, como todos los hombres, un gran miedo a parecer miedoso. Para batirme basta que alguien se acuerde de desafiarme. Desde luego, sin embargo, alejo esta idea como importuna, porque si algún día voy al terreno a terciar armas con un semejante, iré tan poco convencido que, forzosamente, seré atravesado de lado a lado, lo que siempre me inquieta, pues si morir es, como dice Anatole France, practicar un acto de un alcance incalculable, morir en duelo me parece un acto de bien pequeño alcance.

JUAN CHAGAS.

Vendo
COMODA CASA
$ 50,000
En barrio Estación Central, siete piezas habitación y tres de servidumbre, servicios higiénicos, baño, etc. 80 mts. fondo, huerto con árboles frutales y gran parrón. Carros a una cuadra. Sin comisionistas.
Dirigirse: **CASILLA 3699**

Un recurso

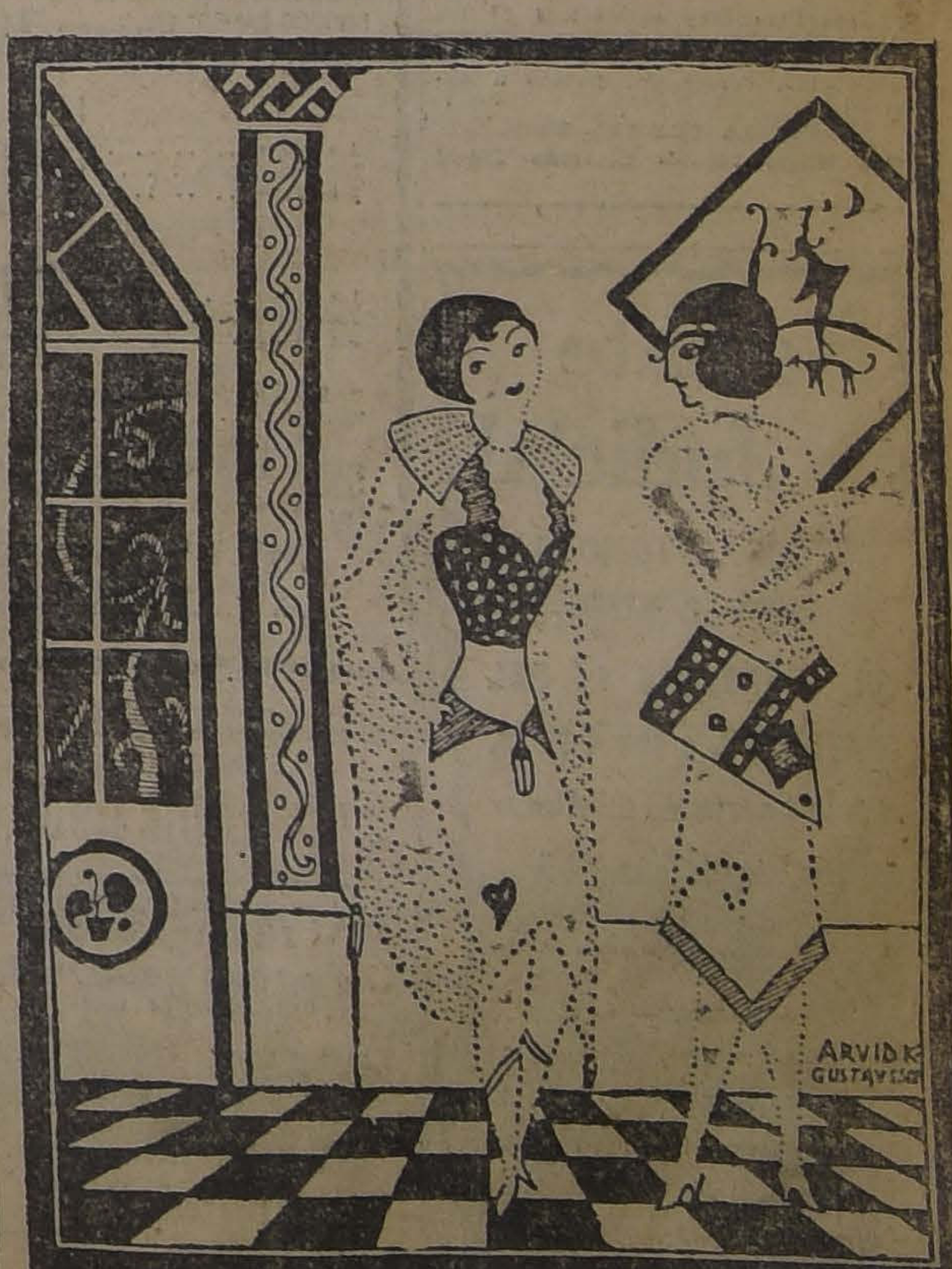

—PUES, SI, HIJA, EL MEDICO ME HA PROHIBIDO EL BAILE, Y NO SE QUE HACER.
—CAMBIAR DE MEDICO.

DEFUNCION

Ha dejado de existir doña

Ercira García de Toro

Sus funerales se efectuarán mañana Martes a las 2 de la tarde. El cortejo partirá de San Pablo 2460.

LA FAMILIA.

DEFUNCION

Ha fallecido la señora

DORA ZAVALA DE FIGUEROA

Sus restos fueron sepultados privadamente.

LA FAMILIA.

DEFUNCION

Habiendo fallecido nuestro hermano y tío **JUAN MIRANDA L.** Rogamos a sus amigos y a los nuestros, se sirvan acompañar sus restos al Cementerio Católico, hoy 10 de Octubre, a las 9 A. M. El cortejo partirá de la calle Castro esquina Vidaurre.

Francisco y Juan F. Miranda Lufin.— Manuel Miranda E.

DEFUNCION

Ha dejado de existir mi inolvidable esposa

ZOILA ROSA LOPEZ

Sus restos serán llevados al Cementerio Católico, hoy Martes 10, a las 4 P. M. El cortejo saldrá de calle Martínez de Rozas 4355.

Su esposo: **Benedicto López.**

IN MEMORIAM

El Jueves 12 del corriente, primer aniversario del fallecimiento de don **SAMUEL LINDSAY de la BARRA** se dirá una misa por el descanso de su alma, en la Parroquia de Malloco, a las 9 A. M.

Su esposa e hija.

EMPRESA

Forlivesi

DE POMPAS FUNEBRES

UNICA EN ESTE RAMO EN TODA SUD-AMERICA

Servicios Económicos

Calle Compañía 1037 - 1041

(Edificio del Palacio Arzobispal)

Suc. Juan Forlivesi

TELEFONO INGLES 377

NOTA. — Abierto de día y noche, todo el año.

ESTERAS

REDONDAS, OVALADAS y con ROSAS en colores a precios módicos.

Esteras de paja y de trenzas, sobre medida $ 2 el metro cuadrado.

Totora para techos y para amarrar por mayor y menor.

FABRICA:

Lord Cochrane 565

PAPAS

Amarillas muy sanas a $ 29 los 100 kilos. Leña de monte nueva remesa, cortada a mano a $ 7.80 los 100 kilos, ofrecemos, puesto a domicilio.

BODEGA CORREA Hnos.

San Diego 1493.— Teléfono 154-M

Remate Judicial

DE DOS AUTOMOVILES

KING y BUICK

EL MIERCOLES 11 DEL PRESENTE, a las 4 P. M.

En la puerta de mi Almacén, Agustinas 865

Por orden del 3.er Juzgado Civil, Juicio Silva con Valdés.

— HAY —

Automóvil King, turismo, 7 asientos.

Automóvil Buick turismo, 7 asientos.

Los automóviles se venden en perfecto estado y estarán a la vista el Miércoles de 9 a 11, y de 2 a 5 P. M.

Pago al contado.

VICTOR ARAYA L.,

Martillero de Hacienda.

"EL VENGADOR"

Célebre Novela de Aventuras

Desde hoy está en venta, por la Casa Editorial VECCHI, su legítima editora, la célebre novela de aventuras **"EL VENGADOR"**, al precio de CINCUENTA CENTAVOS la serie de cuatro cuadernos, con láminas en colores, francas.

La CASA EDITORIAL VECCHI, dueña exclusiva de esta obra, respondiendo al favor que en Chile le ha dispensado siempre el público, ha resuelto, sin reparar sus sacrificios, seguir esta novela, ricamente impresa en papel satinado y dar francas las láminas en colores que hubieren correpondido a series atrasadas, a toda persona que habiéndola principiado a comprar a otro editor, no autorizado para editarla, quisiera continuar con la obra original, bastando sólo para ello dar aviso al representante en Chile de la Casa Editorial VECCHI, indicando el último número que tenga para remitirle los números que desee, pues dado el interés que esta obra ha despertado, se pone en venta, por su legítimo editor, EDITORIAL VECCHI, en cantidad ilimitada, en cuadernos hasta el final.

pp. Editorial VECCHI,

CANDIDO MARINE

LAS ROSAS 2490. — SANTIAGO

Avisos de Vapores

LINEA DE VAPORES DE O. PINTO & CIA.

El vapor nacional de pasajeros, con instalación inalámbrica

ARAUCO

Capitán Roberto Miethe, saldrá de Valparaíso **EL MIERCOLES 11 de OCTUBRE, A LAS 8 P. M.,** haciendo escala en:

Coquimbo, el 12; Huasco, el 13; Carrizal, el 13; Caldera, el 14; Chañaral, el 14; Taltal, el 15; Antofagasta, el 16; Mejillones, el 17; Gatico, el 17; Tocopilla, el 17; Iquique, el 18.

Recibe carga desde el MARTES 10 DE OCTUBRE en lanchas particulares y de la Compañía, incluso peso y valor declarado, firmando recibo en tierra.

PASAJEROS.— Magníficas comodidades para pasajeros de cámara y cubierta. Alumbrado eléctrico toda la noche, **condiciones y precios especiales para estudiantes.**

Por fletes y pasajes, verse con:

PATRICIO J. KENNY,
Calle Bandera 115, Teléfono 2727
SANTIAGO

O. PINTO y Cía.
Calle Blanco 882. Teléf. Ing. 2315
VALPARAISO

GRACE LINE

SERVICIO QUINCENAL PARA PASAJEROS DE PRIMERA CLASE (CUISINE INMEJORABLE)

Viajes rápidos a Nueva York, en 19 días, Vía Canal de Panamá, sin trasbordo, con escalas en Antofagasta, Iquique, Mollendo, Callao, Balboa y Cristóbal.

SALIDAS DE VALPARAISO

"SANTA TERESA", Miércoles 18 de Octubre, a la 1 P. M.
"SANTA ANA", Miércoles 1.o de Noviembre, a la 1 P. M.
"SANTA ELISA", Miércoles 15 de Noviembre, a la 1 P. M.
"SANTA LUISA", Miércoles 29 de Noviembre, a la 1 P. M.

MUNSON LINE

"SOUTHERN CROSS", Oct. 12 — "AMERICAN LEGION", Oct. 26

GRACE Y Cía. (CHILE) S. A., Agentes

HUERFANOS 1087 — SANTIAGO

Compañía Sud-Americana de Vapores

SERVICIO DIRECTO A NUEVA YORK

El nuevo y cómodo vapor

"ACONCAGUA"

de 7,300 toneladas y doble hélice, saldrá para Nueva York

EL SABADO 14 DE OCTUBRE, A LA 1 P. M.

con escala en Antofagasta, Iquique, Arica, Mollendo, Callao, Paita y Cristóbal.

Esta nave cuenta con las más modernas y amplias comodidades para pasajeros, como ser: camarotes corrientes y especiales, departamento para clase intermedia, salas para varios objetos, biblioteca, instrumentos musicales, gimnasio, etc.

Departamento sanitario e higiénico de primer orden.

Servicio de mesa esmerado y excelente. Personal de cocineros, mozos, nurse, etc., competente y numeroso.

El "ACONCAGUA" recibirá pasajeros en primera clase (camarotes de varias categorías), en clase intermedia y sobre cubierta.

Precios de pasajes muy equitativos.

WESSEL, DUVAL y C.o, Huérfanos esquina Morandé, Agentes.
Cía. TRASPORTES UNIDOS, Estado esq. Delicias, Sub-Agentes.

14-O

Compañía Sud-Americana de Vapores

CARRERA RAPIDA A CRISTOBAL, en 14 días, en conexión con naves para y de Estados Unidos, Europa, etc., y en Antofagasta, Arica y Mollendo, con los trenes internacionales para y de Bolivia.

PROXIMAS SALIDAS

"IMPERIAL" el Lunes 16 de Octubre, a las 4 P. M.
"HUASCO", el Miércoles 25 de Octubre, a las 4 P. M.
"AYSEN", el Jueves 2 de Noviembre, a las 4 P. M.

CARRERA CALETERA A PIMENTEL, quincenal, con escala en la mayoría de los puertos intermedios.

PROXIMAS SALIDAS

"CACHAPOAL", el Sábado 21 de Octubre, a las 4 P. M.
"MAIPO", el Sábado 4 de Noviembre, a las 4 P. M.
"MAPOCHO", el Sábado 18 de Noviembre, a las 4 P. M.

WESSEL, DUVAL y Cía., Huérfanos esq. Morandé, Agentes.
Cía. TRANSPORTES UNIDOS, Estado esq. Delicias, Sub-Agentes.

The Royal Mail Steam Packet Company

SERVICIO RAPIDO DE LUJO DESDE **Buenos Aires a Europa** PRECIOS REBAJADOS

VAPORES "D"

	Para Vigo	Para Liverpool
1.a clase	$ 625.00 m|n.	$ 700.00 m|n.
Intermediaria	$ 275.00 m|n.	$ 300.00 m|n.
3.a clase	$ 140.00 m|n.	$ 180.00 m|n.

VAPORES "A"

	Para Vigo	Para Cherburgo y Southampton
1.a clase	$ 775.00 m|n.	$ 900.00 m|n.
2.a clase	$ 400.00 m|n.	$ 450.00 m|n.
3.a clase	$ 150.00 m|n.	$ 180.00 m|n.

PROXIMAS SALIDAS

"ALMANZORA" .. .. 20 Octubre "ARAGUAYA". . . 3 Nov.
"DARRO".. .. .. .. 28 Octubre "DESEADO" .. .. .. 11 Nov.

Rebajas para familias. Boletos de ida y vuelta con rebaja adicional para familias. Hay combinaciones, grandes departamentos lujosos. Hay camarotes de una, dos y tres camas, y para todo gusto. Comodidad y buena mesa.

AGENTES:

THE PACIFIC STEAM NAVIGATION COMPANY

CASILLA 536. — SANTIAGO. — AGUSTINAS 1017

SUB - AGENTES: **Compañía Expreso Villalonga y Compañía Transportes Unidos**

Soc. Anón. Com. "Braun & Blanchard"

"VALDIVIA" Llegará a Punta Arenas a mediados de Octubre.

"MAGALLANES" En viaje a Punta Arenas e intermedios.

"CHILOE" Saldrá el 14 de Octubre para San Antonio, Talcahuano, Tomé, Coronel, Corral, Puerto Montt, Castro, Quellón y Punta Arenas.

"ALEJANDRO" En viaje a Quellón e intermedios.

"ARAUCANIA" En Valparaíso.

BANDERA N.o 180
SANTIAGO

BLANCO 957 y 959
Teléf. Ing. 1047 y Nac. 261
VALPARAISO

BANCO DE CHILE

Desde el Lunes 2 de Octubre queda a disposición del público, la Sucursal que este Banco ha abierto en el puerto de San Antonio.

Santiago, 28 de Setiembre de 1922.

PEDRO A. TORRES,
Director-Gerente.

11-O

COLIRIO

DEL

PADRE CONSTANZO

El mejor específico para todas las afecciones de la vista.

Dirigirse a:

VICTOR ROSTAGNO

Unico agente para Sud América.

VALPARAISO — CASILLA 126

De venta en todas las principales droguerías y boticas.

Chalet en Av. Providencia

Ofrezco en venta espléndido chalet moderno de dos pisos, con todo confort, a dos cuadras antes de la Avenida Pedro Valdivia. Precio: $ 80,000.00. Sólo se pagan $ 25,000 al contado.

E. GARCIA Z.—Av. BRASIL N.o 567 DE 2 1|2 a 4 P. M.

FERIA PEDRO DONOSO y Cía.

En la FERIA del

MIERCOLES 11 DEL PTE.

se rematarán.

DE LA HACIENDA LA REINA

20 NOVILLOS GORDOS, de gran mestizaje.

90 NOVILLOS, de 3 años, clase sobresalientes, muy preparados, de una sola marca.

50 NOVILLOS de 2 años, muy mestizos, en muy buen estado para engorda. Todos estos animales son de una sola marca y producto de la Hacienda.

PEDRO DONOSO y Cia.

HUERFANOS 1225 :-: CASILLA 521

TELEFONO INGLES 3451; TELEFONO INGLES DE LA FERIA: ESTACION 339

BANCO DE CHILE

Se piden propuestas para la construcción de dos edificios para Oficinas del Banco de Chile, en Mulchén y Nueva Imperial. Las bases y antecedentes pueden consultarse en la Oficina Técnica del Banco: Huérfanos 948, 4.o piso.

Las propuestas se abrirán el día 26 del presente en la Secretaría del Banco en Santiago, a las 3 de la tarde.

Santiago, 8 de Octubre de 1922.

10-O

FERIA

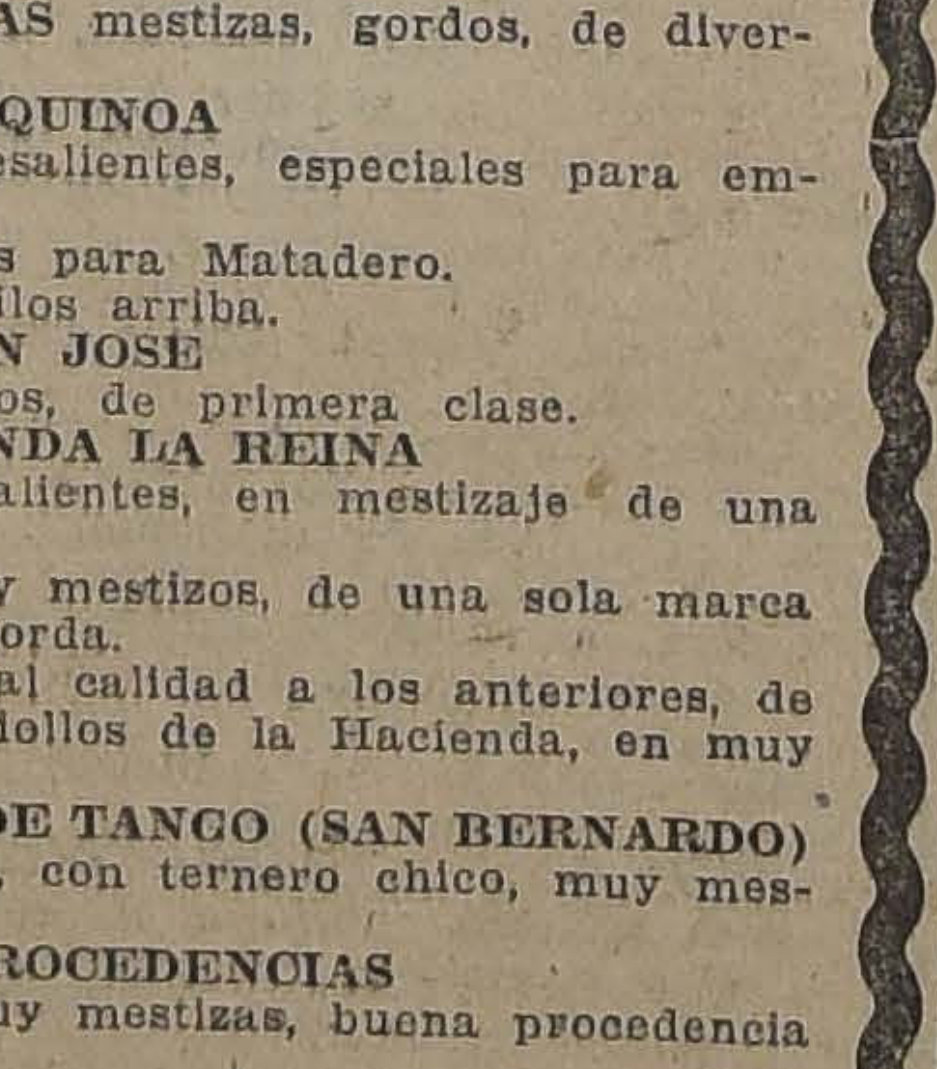

PEDRO DONOSO y Cía.

En la Feria del

MIERCOLES 11 A LA 1.30 P. M.

rematarems los siguientes animales inscritos hasta ahora.

VENDRAN:

BUEYES, NOVILLOS Y VACAS mestizas, gordos, de diversas procedencias.

DE REQUINOA

20 **NOVILLOS** mestizos, sobresalientes, especiales para embarque.

40 **NOVILLOS** mestizos gordos para Matadero.

10 **BUEYES** gordos de 700 kilos arriba.

DE SAN JOSE

40 **NOVILLOS** gordos, mestizos, de primera clase.

DE LA HACIENDA LA REINA

20 **NOVILLOS** gordos, sobresalientes, en mestizaje de una sola marca.

90 **NOVILLOS** de 3 años, muy mestizos, de una sola marca muy preparados para engorda.

50 **NOVILLOS** de 2 años, igual calidad a los anteriores, de la misma marca, todos criollos de la Hacienda, en muy buen estado.

DEL FUNDO SAN ANTONIO DE TANGO (SAN BERNARDO)

12 **VACAS** paridas de lechería, con ternero chico, muy mestizas y buenas lecheras.

DE OTRAS PROCEDENCIAS

25 **VAQUILLAS** de 2 años, muy mestizas, buena procedencia lechera.

24 **VAQUILLAS** de 1 1|2 a 2 años, mestizas y de procedencia lechera.

COMISION UNICA 1o|o

DIRECCION DE NUESTRA FERIA.—Dirigirse por calle Exposición hasta esquina del Desvío Lizarralde, donde nuestro aviso le indicará la dirección a la izquierda para llegar al local que era la antigua Feria Ureta. Además, los carros San Eugenio quedan a una cuadra y hay también los carritos con caballos que parten de San Alfonso esquina de Manuel Montt y que llegan hasta la misma Feria.

Además habrá también en la calle Exposición esquina de Alameda, servicio de coches para el traslado de nuestros clientes a la Feria.

Boletos de ferrocarril y correspondencia a nuestra oficina central en

HUERFANOS 1225 - CASILLA 521 - TELEFONO INGLES 3451 - TELEFONO INGLES DE LA FERIA ESTACION 339

Datos y pormenores, pedirlos a

PEDRO DONOSO Y CIA.

AVISOS DE REMA

REMAT

Por acuerdo de los herederos de doña Teresa O. de G. Huidobro, EL 18 DE OCTUBRE, a las cinco de ante el compromisario don Arturo Ureta Echazarreta y tudio, **Amunátegui N.o 38,** se licitará con admisión de extraños, el inmueble ubicado en esta ciudad, en la

AGUSTINAS Nos. 1631 a

Mininum $ 350,000

La propiedad mide según certificado de la Direc saciones, 32 metros de frente por 60.75 de fondo.

El precio se pagará: una tercera parte al contado cera parte a seis meses, y una tercera parte a un con el ocho por ciento de interés.

Bases de remate y títulos pueden consultarse en del Notario don Pedro N. Cruz, Palacio antiguo de nales de Justicia.

La propiedad puede visitarse de 2 a 4 P. M.

REMAT

DE MERCADERIAS SURTIDAS, 1 MAQUINA BICI PLETA, 200 NEUMATICOS PARA AUTOMOVILES, LOTE DE CASIMIRES FINOS

AGUSTINAS N.o 875

DEPARTAMENTO DE MERCADERIAS

El Miércoles 11 del pte. a las 2

POR ORDEN DE UN BANCO Y POR LIQUIDACION CASA COMERCIAL

— HAY: —

80 piezas de casimires finos en colores de fantasía azules, Artículos de tienda y paquetería, Gran cantidad tos para automóviles.

150 neumáticos marca Dunlop y otras marcas en tidos, Ruedas de madera para autos, Artículos para calzado, baquetas, Leznas, Papeles de colores, Fierro turas en pasta blanca, Un gran lote de materiales para ción de escobillas y escobillones, Artículos de escritorio de esquelas, Anilinas alemanas, Cintas para máquinas Papel secante, Artículos para mercería, Aceite de linaza Arbolito, 150 pares de calzado para hombre, Una partida finos como Old Tom Gin, Cognac, Champagnes nacionales jeros, Vinos y champagne Subercaseaux, Conservas nacio tranjeras, Un lote de sombreros para señoras, Joyería nas Howe, Tiradores para muebles, etc., etc.

Instalaciones para oficinas, etc., etc.

A LA VISTA DESDE HOY.

VICTOR ARAY
MARTILLERO DE HAC

REMATE DE MENAJE DE

DE DOÑA ROSARIO GANA DE GOYCOLEA

Por cambio de residencia.

HOY MARTES A LA 1.30 EN COMPAÑIA

SALON.—Rico autopiano flamante, amoblado Luis XVI cortinillas tapiz de seda, banqueta nogal con felpa azulina, vitrina dorada, mesa de centro, sillón "Be Luis XVI, mesita de caoba Imperio, lámpara colonial, y floreros cristal y azules finos, choapinos, lámpara 5 luces, cuadros al óleo, figuras terracotta, chiches, seda y punto, cuadro antiguo, cojines seda, alfombra muñeca articulada, etc.

ESCRITORIO.—Amoblado tallado tapiz cuero, escritorio modelo bajo, estante giratorio, sofá y dos sillas mesa de escritorio y roble americano, tintero y qué, tapices bolivianos, rifle salón, tintero de estatuas bronce y ónix, pedestales metálicos, lámpa ca, alfombra, brasero bronce con tapa antiguo.

COMEDOR.—Amoblado Luis XVI con marquetería y bro moles rosa y lunas de aparador bajo, trinche y vi corredera importada de la Casa "Maple" de Londres piz cuero, carpeta felpa, servicio mesa loza inglesa plaqué y cristal, servicio de plata para pescado, alc dineras plaqué, **cuchillería "Cristofle"** y corriente, centro plaqué y cristal, posillos finos para té y c mesita centro, escabechera, piezas para frutas al ju deja plaqué, par mesas arrimo de caoba, servicio té Barton y otros, idem. vidriado, reloj de campana, hilo, manteles calados y con encaje inglés, cristal **cristal "Baccarat"**, servicio de plata para fumar, porcelana japonesa, **par cortinas felpa de Angora,** Bridge, jardinera pie con bronce, mesitas redondas, alfombra inglesa, **par tapicería copia de gobelino.**

DORMITORIOS.—Amoblados de uno y dos cuerpos con ría y bronce cubiertas de cristal bombé y caoba, pie, catres de bronce y al laqué, marquesas, colch crin, servicios lavatorio, chaiselongue, amoblados **Máquina Singer de pie,** servicio toilette, mesa costu darropa de cedro, peinador caoba, chifonier, pañera,

BAÑO, COCINA Y VARIOS.—Paragüero, plantas, pedest sillas **encina tapiz cuero repujado muy antiguas,** jera, tina baño enlozado, idem. de zinc con patas, espejo y botiquín laqué, lavatorio desagüe indispe rrón, amoblado de asiento, cocina económica importa de la Compañía, estante y mesas cubiertas de zinc, cocina, mesa correderas, silla estilo inglés, azafates, che guagua, etc., etc.

A LA VISTA HOY, DESDE LAS 9 A. M.

E. ROBUSTIANO VERA,

Ordenes para remates: Compañía 1246 (altos), casilla

Remate de Prendas de Plazo Vencidas

Hoy Martes 10 de Octubre, a las 9 1|2 A. M. el martillero señor Rivas, rematará en la **Casa de Préstamos "EL UNIVERSAL", calle Garland N.o 4,** las prendas no rescatadas y comprendidas entre los números 54,266 a 61,590.

Hoy Martes 10 de Octubre, a las 11 A. M., el martillero señor Balmaceda, rematará en la **Casa de Préstamos "LA FAVORITA", calle San Diego N.o 702,** las prendas no rescatadas y comprndidas entre los números 72,550 a 74,743.

Hoy Martes 10 de Octubre, a las 2 P. M., el martillero señor Meza, rematará en la **Casa de Préstamos "LA SAN MARTIN", calle Maestranza N.o 701,** las prendas no rescatadas y comprendidas entre los números 92,310 a 94,159.

Hoy Martes 10 de Octubre, a las 4 P. M., el martillero señor Jorquera rematará en la **Casa de Préstamos "LA RIOJANA", Av. Independencia N.o 319,** las prendas no rescatadas y comprendidas entre los números 6,838 a 9,859.

Hay: catres, colchones, sommiers, gran surtido en ropa interior y de cama, sobrecamas, carpetas, hojas de cortinas de punto y de felpa, servicio de mesa de plaqué y loza, sillas de montar y de Viena, muebles de dormitorio y comedor, sobretodos, mantas, chamantos, chalones, sombreros de paño y pita, máquinas de coser y de afeitar, maletas de cuero, joyas con piedras de color y muchas otras especies.

El Miércoles 11 de Octubre, a las 9 1|2 A. M., el martillero señor Jorquera, rematará en la **Casa de Préstamos "EL HIPODROMO", Av. Independencia N.o 1690,** las prendas no rescatadas y comprendidas entre los números 61,443 a 64,085.

El Miércoles 11 de Octubre, a las 11 A. M., el martillero señor Rivas, rematará en la **Casa de Préstamos "LA ROSA CHILENA", Av. Delicias N.o 187,** las prendas no rescatadas y comprendidas entre los números 65,198 a 68,397.

El Miércoles 11 de Octubre, a las 3 P. M., el martillero señor Balmaceda, rematará en la **Casa de Préstamos "EL CONDOR", calle San Pablo N.o 3296,** las prendas no rescatadas y comprendidas entre los números 59,312 a 62,312.

El Miércoles 11 de Oc 4 P. M., el martillero rematará en la **Casa "LA LUNA", calle 1206,** las prendas no comprendidas entre 20,856 a 22,893 y 21,

El Miércoles 11 de 3 P. M., el martillero V., rematará en la Casa mos **"LA ESMERALDA" Cochrane N.o 699,** la rescatadas y compren números 29,611 a 33,

HAY: maletas y ro, máquinas de coser bir, violines, guitarras tar chilenas e inglesas gran surtido en ropa y cortes de casimir, y de junco, mantos, de mesa y loza, catres fierro, colchones, calzado, vestidos, los de rebozo y mu pecies.

Las prendas estarán desde dos horas antes

PAGO AL CONTADO.

EL

REMAT

DE UNA OFICINA

71-73 — BOLSA Edificio Ar

El MIERCOLES 11

A LAS 2 P.

HAY:

2 Escritorios de roble americano llones giratorios resorte, caja de amoblados de Pergamoid compuesto de sofá sillas, mesas de ble americano, rjo de roble ame te para libros, cribir Underwood estado, mesa para de copiar con su ción completa de ra oficinas, con sillas sueltas, pieza, linoleum, tículos para

Se arrienda

A la vista hoy

2 a 6 P. M.

Arturo Calvo

Carlos Rivas Vicuña

Martillero de H

LA NACION

Santiago, Octubre 10 de 1922

AS EXPORTACIONES SALITRERAS Y LA HACIENDA PUBLICA

EFICIT DE EXPORTACION EQUIVALENTE AL DEFICIT FISCAL

La industria salitrera, largo empo afectada por una restric- ón en los consumos y un alza cesiva de los precios, expe- menta actualmente una franca acción.

En el primer semestre del pre- nte año la exportación había al- nzado apenas a 260,000 tone- das de salitre.

Fijados los nuevos precios, y gnificando éstos una apreciable baja respecto de los precios an- riores (£ 11 la tonelada en Eu- pa contra £ 19 10 sh. a que canzaba el precio garantido de "Fall clause", y de £ 15 a £ 14 spués de suscrito el convenio n el Pool), una reacción favo- ble en nuestras exportaciones litreras muy luego se pudo idenciar.

En efecto, en los tres meses co- idos del segundo semestre la portación ha llegado a 420,000 neladas.

Esto, con la exportación del imer semestre, hace un total de 30,000 toneladas.

Admitiendo que la exportación los tres meses restantes igua- a la cuota de Setiembre (140 il toneladas), se tendría para do el año una exportación acu- ulada de 1.100,000 toneladas.

Esta cifra resultaría inferior a s primeras previsiones oficiales que fijaron una exportación de 380,000 toneladas—y aun no canzaría a completar el cálcu- corregido de la Comisión Mix- que fijó la exportación en 150,000 toneladas.

En todo caso, la diferencia se- a pequeña respecto de la cifra tima calculada por la Comisión ixta, y bastaría para anularla superarla, cualquier aumento de exportación, en los meses óximos, respecto de la cifra que rresponde al último mes de Se- embre. Informaciones del Minis- rio de Hacienda y opiniones re- gidas en los círculos salitreros nden a asegurar para los me- s próximos exportaciones men- ales aún mayores que las efec- adas en Agosto y Setiembre timos. Confirman estas opinio- s las ventas efectuadas para en- egas en Octubre (que han al- nzado ya a 180,000 toneladas) las cantidades que ya empie- n a comprometerse para entre- s de Enero a Julio, todo lo cual ce suponer que el incremento de s exportaciones será aun mayor ra el año próximo.

Pero, es evidente que, la ex- rtación total en el presente año rá apenas superior a la corres- ndiente al año último (1 millón 5,000 toneladas) y muy infe- or a la cifra de años normales 740.000 toneladas en 1913; 750,000 en 1920).

Esta reducción de 1.500,000 neladas respecto de la cifra de portación normal equivale a una sminución de 50 millones oro las entradas fiscales, cifra que, ducida a moneda corriente con recargo actual de 160 o|o, equi- le precisamente a 130 millones billete, valor mínimo a que cenderá el déficit fiscal en el año curso.

Bastará con esta breve exposi- ón de cifras para comprender tán ligada se encuentra la situa- ón de la Hacienda Pública a las portaciones salitreras. Necesita- amos elevar nuestra exporta- ón de salitre de 1.200.000 neladas a 2.700.000 tone- das, como mínimum, para de- r saldados los presupuestos na- onales. Esto vendría a demos- ar que, desde 1918 hasta la fe- a, a pesar de los déficits pro- cidos en 1919, 1921 y 1922, y pesar de los 405 millones au- rizados para empréstitos, nada ha hecho en favor del resta- ecimiento efectivo de la Ha- enda Pública.

Se confía, como siempre, en el litre. Pero, si bien es cierto que s últimas exportaciones efectua- as significan una visible mejoría specto de la situación del pri- er semestre, ellas se encuentran davía demasiado lejos de la cuo- necesaria para dejar sin déficit Hacienda Pública.

Es por eso que la mejoría de la tuación económica y comercial, sible en todas las actividades del ís, no llega aún hasta las finan- s públicas.

El premio del oro a principios el presente año llegaba a 240 o|o. l valor medio en Setiembre no asó de 155 o|o. La libra esterli- a, que en Enero alcanzó a un alor medio de $ 43, vale hoy día 32. La situación mejora nota- lemente en el comercio y la con- anza se hace general por la mis- a regularidad con que se produ- el descenso de los cambios ex- anjeros.

Desgraciadamente, como lo he- os dicho, esta mejoría no alcan- a producir efecto en las finan- s nacionales. Si las exportacio- es salitreras han sido lo suficien- mente elevadas para inclinar a uestro favor la balanza comer- al, en cambio ellas no han alcan- do, ni con mucho, para llenar defecto de las entradas fisca- s, y han bastado apenas para antener el déficit fiscal en la ci- a de 135 millones en billete a ue asciende la última autoriza- ón de empréstito.

Contribuye a retardar el equi- brio de la situación fiscal el di- orcio existente entre las finan- s del Estado y las finanzas par- culares. Si bien el Estado reci- e mayores rentas por el aumen- de las exportaciones salitreras, cambio este mismo aumento, brando favorablemente sobre el mbio, viene a reducir el premio el oro y a disminuir por otro pítulo las entradas públicas.

Así, en Enero, el Estado ob- nía de un peso oro 2,4 pesos billete (premio del oro 240 %). oy día, por razón de la mejoría del cambio, obtiene sólo 1,6 pesos en billete (premio del oro 160 %). Esta mezcla de monedas en la percepción de las contribuciones y derechos ocasiona al Estado las mismas perturbaciones que en otras circunstancias hemos hecho notar respecto de las Empresas con tarifa en oro. Con gastos en moneda corriente y con entradas en oro, se tendrá siempre la incertidumbre del recargo para exhibir voluntariamente déficits o utilidades ilusorias. Y, en todo caso, aun cuando no se quisiera hacer uso de la prestidigitación para el cálculo de los gastos y entradas presupuestarias, quedaría siempre la incertidumbre del premio del oro para dar un valor real a los proyectos financieros mejor intencionados.

Pero, dejando aparte estas observaciones que, ante el defecto general de entradas, adquieren sólo una importancia de detalle, queda siempre sentado este hecho fundamental: **es necesario incrementar en 1.500,000 toneladas nuestra exportación salitrera si acaso se quiere, sin nuevas leyes tributarias, restablecer la situación normal de la Hacienda Pública.**

¿Hacia dónde pudieran dirigirse esas nuevas exportaciones de salitre? El cambio alemán—a razón de 8,200 marcos por libra—no da lugar, a pesar del levantamiento de la prohibición, a que se efectúen compras de salitre natural. Austria, Rusia, Polonia, Serbia, todo el centro y el Oriente de la Europa, no se encuentran, política ni económicamente, en condiciones de efectuar adquisiciones de salitre. En igual situación se encuentra la República de China, la cual, sin embargo, y al menos para algunos, hizo formar la ilusión de un mercado capaz de reemplazar al alemán.

Quedan la América del Norte, el Africa Mediterránea y la Europa Occidental. En algunos países será preciso competir con abonos artificiales, circunstancia que hace más difícil la extensión de los mercados. Sólo una activa propaganda, una fuerte organización de distribución y fletes, y una política de protección a la industria salitrera que permita mantener y aún reducir los actuales precios, podría tal vez llevar nuestra exportación a las cifras de años anteriores y normales.

Cigarrillos
CASINO
con tabaco hebra y boquilla Ambré.

LABORATORIO CLINICO
— DEL —
Dr. Leonidas Corona T.
SANTIAGO
Delicias 868. — Teléfono 2483
Reacción Wassermann. Sección de Química. Sección de bacteriología.
AUTOVACUNAS

Alquilo
CHALET AMOBLADO
SAN GABRIEL (Providencia).— En perfecto estado de conservación y aseo, buen chalet. Consta de: dos dormitorios, salón, comedor, antesala, escritorio, hall, baño instalado con califont a gas, tres piezas de servicio, jardines. Alcantarillado. Luz eléctrica y gas. Canon: $ 750.
IRARRAZAVAL.— Bajos en perfecto estado de conservación. Consta de cuatro dormitorios, salón, comedor, antesala, escritorio, hall, baño instalado, bodega, dos piezas servicio, entrada para auto, teléfono, jardines, árboles frutales. Superficie: 3,000 metros cuadrados. Canon: $ 700.
Carlos Ossandón B.
168 - BANDERA - 168
Horas de Oficina: de 9 A. M. a 12 M. y de 2 a 5 P. M.

Compradores de Productos de Chile en bruto y elaborados
"Nos ofrecemos a los productores de fruta para colocar sus productos en las ciudades norteamericanas, a consignación.
"Necesitamos agentes para nuestra representación en las principales ciudades chilenas.
"Estamos en situación de desempeñar la representación de firmas chilenas en los Estados Unidos y el Canadá.
"Si su producto requiere "réclame" para asegurar su venta, podríamos hacérsela.
"Si Ud. se interesa por estos mercados de abastecimientos de cualquier clase o tiene productos que vender, le convendría comunicarse con
Henry Green and Company
Financing and Development
25 Broad Street, New York
N. Y. U. S. A.
O-10

EL SERVICIO DE REMONTAS

La brillante actuación de nuestros oficiales en el torneo hípico de Río de Janeiro, doblemente meritoria por la inferioridad de sus caballos, ha puesto de actualidad la deficiencia de nuestra caballada de Ejército.

Por desgracia, el problema es mucho más grave de lo que parece y se imponen medidas enérgicas para conjurarlo. Las economías que cada año se hacen en el presupuesto de remontas van restringiendo de tal manera las compras y obligando a la Inspección a buscar sólo lo muy barato, sacrificando la calidad, tanto que el servicio tiene que resentirse enormemente.

Los diversos jefes que han estado a cargo de este servicio así lo han comprendido, pero sus esfuerzos se han visto anulados por la absoluta falta de medios para desarrollar un plan eficaz.

En todos los países de Europa y en los más importantes de América, los Gobiernos se preocupan constantemente y dedican grandes sumas a la protección y fomento del caballo de guerra, para contar no sólo con las remontas necesarias en tiempo de paz sino con las suficientes para el caso de una movilización.

En Chile este problema es de mayor importancia por la pequeñez de nuestro mercado interior: en los campos apenas se usa el caballo en las labores agrícolas y en las ciudades, con poquísimas excepciones se emplea para arrastre el desecho casi ya inservible, de animales livianos, lo que restringe la demanda de caballos de artillería. El de caballería casi no se produce: en el campo se usa el chileno, que no tiene la talla exigida para el servicio del Ejército y el mercado de cruzamiento para silla es casi nulo. Con la exportación casi no se puede contar.

No queda, pues, para conseguir el florecimiento de esta industria, más que el apoyo del Gobierno.

Como en los momentos actuales es imposible pedir al Fisco que distraiga las sumas necesarias, se impone buscar otra fuente de recursos.

Recargando con sólo un 1% las apuestas mutuas de los hipódromos habría el dinero suficiente para mantener un servicio de remontas en condiciones que fueran con fomento eficaz para la crianza caballar.

Este proyecto, que tiene la gran ventaja de economizar anualmente al Fisco algunos cientos de miles de pesos, no creemos que afecte en nada a los hipódromos, pues el recargo es tan pequeño para los apostadores que no influiría absolutamente en las cantidades que invierten.

Tampoco los clubs hípicos pueden mirarlo con malos ojos: por el contrario va directamente a fomentar la raza caballar que es el fin que ellos persiguen y el único justificativo de las apuestas mutuas.

La idea no es nueva; ya distinguidos jefes del Ejército la han estudiado y han elaborado proyectos que por falta de ambiente o de influencias no se han visto realizados. Acaso han pecado por querer extender demasiado los beneficios de la ley con primas a la producción, premios en las exposiciones, ayudas a los clubs de sport y otros medios que no creemos necesarios y que tienen el grave inconveniente de recargar mucho la contribución y por consiguiente dificultar su realización.

Complemento de esto sería el que el Ejército marchara de acuerdo con los criadores para aunar sus esfuerzos en pro del fomento y de la selección de los criaderos en el sentido deseado.

En Buenos Aires el Gobierno ha nombrado una comisión compuesta de jefes del Ejército y miembros del Jockey Club y de la Sociedad Rural Argentina, que se ocupa del fomento del caballo de remonta y que está trabajando con el más brillante resultado.

Lanzamos la idea. ¡Ojalá no caiga en el vacío!

JUAN DE D., RODRIGUEZ.

EN MALLECO
VALIOSO Y GRAN FUNDO
10,000 HECTAREAS PLANAS DE 1.a CLASE
TRIGUERAS, GANADERAS Y MADERERAS
FUNDO MUY ACREDITADO Y MUY PRODUCTIVO
VENDO EN MUY VENTAJOSAS CONDICIONES
Y CON GRANDES FACILIDADES DE PAGO
ALEJANDRO GREENE CRUZAT
SECCION FUNDOS
ALEJANDRO GREENE VALVERDE
Teatinos 86.—Casilla 3722

ARTICULOS DE MENAJE
Casa Faure
CARMEN 315

Enfermedades de la nutrición
En el tratamiento del raquitismo, linfatismo, anemia, debilidad general, etc. debe siempre esforzarse el terapeuta en enriquecer el índice opsónico del suero del enfermo, es decir, aumentar su resistencia orgánica.
Para alcanzar este resultado, no hay mejor medicamento que la PHOSPHIODASE, en forma granulada, en que se encuentran combinados los principios solubles de la Hoja de Nogal, con el yodo y el fósforo.
De venta en todas las Farmacias.

SENSACIONAL!!!
Por cuarenta centavos Ud. podrá sentar a un político en un sillón del Senado.
Concurso de actualidad interesantísimo, que le puede hacer poseedor de un hermoso cuadro al óleo de gran tamaño.
Compre Ud. CORRE VUELA de mañana.
Nutridas y jocosísimas páginas de caricaturas y material de lectura novedoso y chispeante.
Léalo Ud. y desaparecerá por encanto su esplín o neurastenia.
PRECIO INFIMO: DOS CHAUCHAS

LA GOLETA
RESTAURANT
AGUSTINAS N.o 1036
Teléfono 1972
PLATO DEL DIA: BACALAO A LA VIZCAINA

GOMA EN PLANCHAS
pura con inserción de género y con inserción de tela metálica.
OFRECE:
FUNDICION LIBERTAD
Libertad 53 y 58

$ 20,000
en préstamo, con buen interés, con garantía de las instalaciones, necesítanse para una industria.
F. O. — CASILLA 39-D

La industria moderna
No sólo por el afán de la competencia, sino también por el deseo de crear para la comunidad mayores elementos de progreso y bienestar, aumenta a diario la consagración de las actividades humanas al desarrollo de la industria. Los hombres de ciencia toman en él tanta parte como los capitalistas, cada cual en su ramo, y son frecuentes las sorpresas que se nos dan en ese sentido.
Muchos son, por ejemplo, los inventos medicinales contra la dispepsia y las afecciones del hígado; mucho el esfuerzo científico dedicado a combatir esos males, cuyas víctimas son infinitas en número; pero habrá pocas preparaciones que podrán superar a la Salvitae, la cual por su variada utilidad, especialmente en las dolencias indicadas, está recomendada por los médicos más conocidos.
Cuantos se han sometido al uso de ella—y todo el mundo puede hacerlo, porque su precio es de una modicidad sin par—constitúyense en sus mejores propagandistas y proclaman su excelencia.

HACENDADOS
Los muchos años de buen servicio que han dado las siguientes máquinas, nos permiten recomendarlas con absoluta confianza:
Rastrillos Mc. Cormick
Segadoras Mc. Cormick
Picadoras Crowley
Prensas Whitman
PRECIOS EQUITATIVOS - CONDICIONES FAVORABLES
GRACE y Cía. (Chile) S. A.
HUERFANOS 1087
10-O

EL FERROCARRIL DE SALTA

Santiago, 12 de Setiembre de 1922.— Señor Luis Correa Vergara.— Presente.— Muy señor mío:

Después de imponerme del memorándum del ingeniero argentino señor Arturo Acevedo, titulado **"Salta entre el Pacífico y el Atlántico"**, y deferente a los deseos manifestados por usted, puedo darle mi opinión sobre las principales observaciones contenidas en dicho memorándum.

Se estima en él que la consideración de las longitudes virtuales en el ferrocarril de Antofagasta a Salta es un error y que prácticamente, lo que interesa es conocer las distancias efectivas sobre las cuales se aplicará la tarifa en vigencia dentro del sistema de que forma parte el ferrocarril en cuestión.

Al efecto, se acompaña un cuadro en que aparece, para las diversas clases de tarifas normales de la red argentina, el flete que resulta aplicando dichas tarifas a las longitudes reales desde Salta a cada uno de los puertos, Buenos Aires, Rosario, Santa Fe y Antogafasta. Resulta en él que el flete por la ruta Salta hacia Antofagasta sería aproximadamente, en promedio, 17 por ciento, 25 por ciento y 42 por ciento más barato que el que se pagaría hacia Santa Fe, Rosario y Buenos Aires, respectivamente.

En realidad, los problemas que plantea el ferrocarril de Salta a Antofagasta, son complejos y pueden mirarse desde varios puntos de vista. El señor Acevedo ha mirado la cuestión fletes desde el punto de vista del interés argentino, adoptando a este punto de vista los fundamentos técnicos que los rigen y suponiendo incorporado todo el ferrocarril en proyecto a la red argentina en actual explotación.

Se debe observar que la forma y orografía del territorio argentino son muy diversas de la forma y orografía del territorio chileno y, además, que en materia de ferrocarriles, el Gobierno argentino mantiene una política muy distinta de la política chilena. Esto explica ya la diferencia de criterio para apreciar el problema.

Basta observar que los trenes desde Antofagasta hasta la frontera deben subir a lo menos 3,900 metros verticales en un corto recorrido de 340 kilómetros, para convenir en que el gasto que origine su arrastre debe ser necesariamente mayor que para recorrer estos mismos 340 kilómetros en la pampa argentina.

Es indudable que la tracción no es el único gasto de un ferrocarril; hay otras partidas generales: vía y obras, movimiento, tráfico y dirección. Comercialmente, se debe pedir, además, al ferrocarril las entradas necesarias para rentar el capital; pero prescindo de este capítulo que, por sí sólo y durante muchos años, recargaría las tarifas hasta hacerlas prohibitivas para la casi totalidad de la carga propia de la zona.

Refiriéndome sólo a los gastos de tracción, se debe establecer que en los ferrocarriles chilenos de perfil comparable al de Antofagasta a Salta, representan 62 por ciento, 55 por ciento y 49,5 por ciento de los gastos totales (Arica a La Paz), Longitudinal Norte y Antofagasta a Bolivia, respectivamente, según estadística de 1919), contra 28 o 30 por ciento que dichos gastos representan, según el señor Acevedo, en los ferrocarriles argentinos.

Lo que ha dicho el infrascrito en sus informaciones, es que el gasto de tracción, dominante en ferrocarriles de esta naturaleza (no se ha considerado el gasto de capital), debe ser considerado especialmente en la sección chilena del ferrocarril de Antofagasta a Salta y debe agregar que el trabajo necesario para obtener el arrastre del tren, pueda independiente del tipo de locomotora que adopte la explotación, por cuanto dicho trabajo es sólo el producto de un esfuerzo por un camino recorrido, (otra cuestión es el costo de este trabajo), el cual, para este caso, en su mayor parte queda representado por el producto del peso del tren por la altura que debe remontar.

Conforme a datos obtenidos de documentos que merecen fe, se puede mantener la idea de que el trabajo necesario para efectuar el arrastre de un tren entre Antofagasta y Salta es, aproximadamente, igual al exigido para el arrastre del mismo tren entre Salta y Buenos Aires, siendo, en consecuencia, menor hasta Santa Fe y Rosario, conforme lo ha expresado el infrascrito, informando sobre el particular. Esto aparece claro al considerar las longitudes virtuales y, de consiguiente, la consideración de los largos virtuales no es un error.

La idea de comparar los fletes desde Salta a Antofagasta, aplicando a la distancia efectiva total, la tarifa vigente en los ferrocarriles argentinos, no parece muy ajustada ni a la lógica ni al criterio comercial: bastará observar que se trata de un ferrocarril internacional y que si en vez de aplicar las tarifas argentinas, aplicamos con más lógica, las tarifas vigentes en ferrocarriles chilenos similares (Transandino por Juncal, Arica a La Paz, Antofagasta a Bolivia), llegamos a conclusiones diametralmente opuestas a las que nos presenta el memorándum. En el cuadro adjunto hemos agregado los fletes que se obtendrían para las diversas clases de carga, aplicando, con el mismo criterio del memorándum, a la distancia real, total, desde Salta a Antofagasta, las tarifas normales vigentes en los ferrocarriles de Arica a La Paz, Antofagasta a Bolivia y Transandino por Juncal.

Los resultados así obtenidos dan para el flete desde Salta a Antofagasta, en promedio, un valor considerablemente mayor que los fletes cobrados según cuadro del memorándum desde Salta a Santa Fé, Rosario y aún a Buenos Aires.

Finalmente, si hubiéramos de aplicar tarifas normales argentinas al Transandino por Juncal, cuya longitud efectiva, desde Valparaíso y Mendoza, es sólo de 384 Km., contra 1,048 Km. desde Mendoza a Buenos Aires, llegaríamos a la conclusión de que el flete desde Valparaíso a Mendoza y vice-versa, debería ser muy inferior al de Mendoza a Buenos Aires. Desgraciadamente, la práctica demuestra que ésto no sucede y, en cambio, que hay artículos que pagan más flete desde Los Andes a Mendoza (250 Km.) que desde Los Andes a Buenos Aires (1,298 Km.).

Lo dicho manifiesta que los problemas planteados por la construcción del F. C. de Salta a Antofagasta no pueden ser considerados en una forma tan simple como aparece en el memorándum en referencia.

Saluda atentamente a US. S. S.—**Teodoro Schmidt.**

CUADRO COMPARATIVO DE FLETES

	Aplicando tarifa argentina (1) entre Salta y				Aplicando entre Salta y Antofagasta la tarifa chilena del F. C.		
Clasificación de la carga	Buenos Aires	Rosario	Santa Fé	Antofagasta	De Antofagasta a Boliv.	De Arica a La Paz	Trasandino por Junc.
1.a clase	177.69	156.60	147.17	124.93	109.05	157.88	383.90
2.a clase	150.94	133.08	125.09	106.68			
3.a clase	128.22	113.02	106.22	90.33	90.99	133.24	
4.a clase	109.04	96.12	90.34	76.88			
5.a clase	92.88	81.86	76.93	65.35	81.59	109.96	307.11
6.a clase	78.75	69.44	65.28	55.74			
7.a clase	67.14	59.16	55.59	47.10	72.95	94.21	
8.a clase	57.55	50.71	47.65	40.36			230.40
9.a clase	45.93	40.42	37.96	31.72	54.14	78.46	
10.a clase	37.85	33.29	31.95	25.96			
Animales por c. c.	233.86	196.66	181.81	157.68	338.11	1,482.73	3,224.86

16-IX-922,

(1) Tomado del Memorandum del señor Acevedo.

ECZEMATOL
Remedio soberano contra eczemas, seborrea, picazones y toda enfermedad de la piel.
En venta en todas las Boticas.
DEPOSITO GENERAL:
Botica Francia
ESTADO 154

PROPUESTAS GRATIS
a quien las solicite por instalaciones de calefacción, alcantarillado, agua, gas, electricidad,
Casa Santiago Webb & Co.
ESTADO 156 - 170
Casilla 1767 — Teléf. Inglés 3176 - 3177

Realizamos { Máquinas de Escribir de Ocasión
Bandera 333

TISPHORINE
ALIMENTO COMPLETO EXTRA-DIGESTIVO
A BASE DE FOSFATOS, FECULAS, CACAO Y LECHE CONCENTRADA
Para niños, madres, amas, anémicos, fatigados, ancianos. De venta en todas las Droguerías y buenas Boticas. — Unico concesionario para Chile:
CASA ARDITI :-: CASILLLA 78-D :-: AGUSTINAS 814 :-: SANTIAGO

NOTAS POLITICAS Y PARLAMENTARIAS

EL PARTIDO LIBERAL DEMOCRATICO PONE FIN AYER AL DEBATE POLITICO, CONSOLIDANDO SU SITUACION DENTRO DE LA UNION NACIONAL

El informe de la Comisión fué en todo favorable a las proposiciones conservaodars e insinúa la prosecución de las negociaciones de pactos electorales unionistas

El H. Senado elegirá esta tarde Consejero de Estado en reemplazo del señor González Errázuriz

JUNTA DIRECTIVA LIBERAL DEMOCRATICA

Ayer se reunió la Junta Directiva del Partido Liberal Democrático presidida por don Enrique Zañartu y con numerosa asistencia de delegados.

Se leyeron numerosos telegramas de las asambleas departamentales en que aplauden los acuerdos de la Junta.

Se dió cuenta del informe de la comisión acerca de la conveniencia de aceptar las proposiciones hechas por el Partido Conservador respecto de las senaturías y en general del parto de reconstitución de la Unión Nacional. Firma este informe la totalidad de los miembros de la comisión, y fué aprobado por la unanimidad de los presentes.

El señor Zañartu don Héctor solicitó se le reemplazara en su cargo de delegado y propuso al señor don Augusto Vicuña Subercaseaux. La Junta así lo aceptó por aclamación.

El informe

El informe es del tenor siguiente:

"Santiago, 9 de Octubre de 1922. —La Comisión designada por la Junta Directiva para informar sobre la conveniencia de aceptar las proposiciones hechas por el Partido Conservador respecto de las senaturías, y en general sobre el pacto de reconstitución de la Unión Nacional, después de considerar las diversas circunstancias que han mediado y la situación del Partido, estima que debe aceptarse la proposición escrita del Partido Conservador de fecha 4 del presente y seguir adelante el estudio de las ubicaciones de diputados.

"La Comisión considera que la Junta Directiva debe obtener el retiro de la renuncia de don Héctor Zañartu como delegado ante los Partidos Conservador, Nacional y Liberal Unionista o, en subsidio, autorizar a los dos delegados restantes para que procedan en la forma establecida en el párrafo anterior.

"Nos es grato dejar constancia que el presente informe ha sido acordado por la unanimidad de los suscritos. — (Firmados).—**Roberto Sánchez. — Absalón Valencia. — Enrique O. Barbosa.—Augusto Vicuña.—Alfredo Balmaceda F.**"

El banquete en el Club Balmaceda

Con una asistencia superior a ciento cincuenta comensales, se sirvió anoche en los salones del Club Balmaceda, el banquete que la Junta Directiva había propiciado para celebrar el feliz acuerdo que puso término a los debates producidos alrededor de las gestiones de reconstitución de la Unión Nacional.

La mesa de honor estaba presidida por el senador don Enrique Zañartu, ocupando los demás asientos, la Mesa Directiva del Partido y todos los parlamentarios.

Se suprimen los discursos

Como una manifestación de deferencia y reciprocidad hacia la Armada Nacionla y los partidos políticos, que recientemente acompañaron al Liberal-Democrático a rendir homenaje a los restos de los Generales Barbosa y Alcérreca, los asistentes a la comida, acordaron suprimir los discursos por estar pendientes las exequias del señor Almirante don Jorge Montt.

DIRECTORIO GENERAL DEMOCRATA

La sesión extraordinaria de anoche de esta corporación política, no se efectuó. Hoy, a la hora de costumbre, celebrará sesión ordinaria, rigiendo la tabla acordada para la de anoche.

JUNTA EJECUTIVA CONSERVADORA

La Junta Ejecutiva del Partido Conservador está citada a sesión ordinaria para hoy, a las 11 A. M. Se tratarán asuntos políticos y electorales de actualidad.

CONSEJEROS DE ESTADO

Al término de la primera hora de la sesión de hoy del Honorable Senado, se procederá a elegir Consejero de Estado en reemplazo del señor don Alberto González E.

Según se ha informado, será designado el señor don Carlos Aldunate Solar.

IMPUESTO A LA RENTA ..

La Cámara de Diputados está citada a sesión especial para hoy, de 4 a 7 P. M., a fin de continuar el debate sobre el proyecto de impuesto a la renta.

ELECCION SENATORIAL DE ANTOFAGASTA

El senador don Héctor Arancibia Laso ha recibido el siguiente telegrama del presidente de la Asamblea Radical de Antofagasta:

"Héctor Arancibia Laso.—Santiago.— Comunistas acompañaron en manifestación antenoche Pinto, pero aún no se han pronunciado en su favor. Pinto trabaja tratando perturbar tranquilidad pública, aconsejando revolución social. Idénticas amenazas se hacían antes elección de 1921. Tenemos conocimiento ha contratado mismos matones actuaron en últimas elecciones municipales Iquique fin impedir correcto funcionamiento mesas. Tomamos medidas para evitar atropellos. Directorio liberal doctrinario pronuncióse nuestro favor. Todo ciudadano tranquilo con derecho a sufragio está con Ud.

Los liberales democráticos esperan la venida del senador don Enrique Zañartu.

Chuquicamata, Calama, Mejillones, Unión, Baquedano trajaban tenazmente. Su triunfo es indiscutible. Quien entienda algo en elecciones, encuentra ridículas pretensiones de Pinto, quien sólo desea tener ocasión de pronunciar otro discurso en el Senado, a cuyo efecto asevera aquí que reclamará sea cual fuera el resultado nueva elección.— **Luis Latrille**, Presidente Asamblea Radical Antofagasta".

Automóvil

FRANCES "MORS"

turismo 7 asientos, 30 H. P., en perfecto estado. Buena ocasión.

ROSAS 1836

La Victrola Victor

Cada día que deje pasar sin adquirir una VICTROLA VICTOR, es un día de sumo placer que usted ha deperdiciado. Solicítenos oírla.

Distribuidores exclusivos:

CURPHEY y Cía.

Santiago: Estado 67.—Valparaíso: Esmeralda 99

BISMOLA

Curación segura de la potencia y la debi... sexual.

En venta:

Botica Italia...

HUERFANOS ...

WEINSTEIN Y ...

LOS ACUERDOS DE WASHINGTON ANTE EL CONGRESO

EL PRESIDENTE DEL SENADO PONE EN CONOCIMIENTO DEL GOBIERNO EL ACUERDO ADOPTADO AL RESPECTO EL SABADO ULTIMO POR LOS SENADORES EN MAYORIA

Por pedido del Gobierno, hoy habrá reunión de la Comisión de Relaciones del Senado, con asistencia de los delegados en Washington

Es probable que el proyecto de acuerdo convenido en la reunión del Sábado, sea presentado hoy al Senado

En nuestra edición del Domingo último, dimos cuenta de la reunión celebrada el día Sábado por veinte senadore,s y en la cual, después de una detenida consideración de los acuerdos de Washington y del debate pendiente en el Honorable Senado, se acordó aprobar el Protocolo y acta complementaria de 20 de Julio próximo pasado con reservas para ser salvadas antes de la ratificación, ya que ellas tienden a dejar esclarecido el alcance de los pactos y resguardados los intereses nacionales.

Entre los detalles que dábamos de la reunión aludida, debemos recordar los siguientes: que la casi unanimidad de los senadores asistentes manifestó sus opiniones en el sentido de rechazar el proyecto de acuerdo que aprueba los pactos de Washington, pero que se optó por su aprobación con reservas, respecto de las cuales adelantábamos, que atendida su importancia, se tenía la impresión en los círculos políticos y parlamentarios de que contarían con la aceptación casi unánime del Senado.

El comentario y la atención de todos los centros dirigentes de la capital, han continuado concentrados en los últimos días alrededor de la trascendental decisión de la gran mayoría de los miembros del Honorable Senado, por cuanto ella significaría resolver prácticamente y en definitiva la actitud de la Honorable Corporación en el debate internacional.

El Presidente del Senado transmite a los Ministros del Interior y de Relaciones, el acuerdo de los senadores

En la mañana de ayer el Presidente del Honorable Senado, señor don Luis Claro Solar, conferenció en la sala de su despacho con los Ministros del Interior y de Relaciones, señores Huneeus y Claro Lastarria.

Según las informaciones recogidas en los círculos políticos, esta conferencia habría obedecido al encargo que el señor Claro Solar recibió en la reunión del Sábado último, de poner el acuerdo de los senadores en conocimiento del Gobierno, a fin de manifestar el verdadero alcance de las reservas adoptadas y el deseo de que el Ministerio, de acuerdo con las declaraciones contenidas en su programa, cooperará a su realización.

Conjejo de Gabinete

Poco antes de medio día, el Gabinete se reunía en Consejo, presidido por el Presidente de la República y con asistencia del delegado señor don Carlos Aldunate Solar.

Después de una detenida consideración del acuerdo de los senadores y del debate pendiente del Honorable Senado, se habría resuelto que el Ministro de Relaciones Exteriores, señor Claro Lastarria, solicitara del Presidente del Senado, señor Claro Solar, una reunión de comité para oír una exposición de los delegados señores Aldunate Solar e Izquierdo.

El señor Claro Lastarria cumplió ayer mismo con esta comisión, con el resultado que más adelante se expone.

Reuniones de senadores

Conforme a nuestra información anterior, los senadores celebraron ayer tarde una nueva reunión.

En ella, el señor Presidente del Senado habría dado cuenta de la canferencia que en la mañana celebró con los señores Ministros del Interior y de Relaciones, para darles a conocer el acuerdo adoptado el Sábado último sobre las reservas al Protocolo de Washington.

Habría, además, el señor Claro Solar manifestado que el Canciller señor Claro Lastarria le había pedido, en su nombre y por encargo del Presidente de la República, que se oyera a los delegados en una reunión de Comité.

Considerada esta petición del señor Ministro de Relaciones, fué acogida con agrado y se tomó el acuerdo que consta de la siguiente esquela que por orden del Presidente del Senado se repartió ayer a los senadores:

"Santiago, 9 de Octubre de 1922. La Comisión de Relaciones Exteriores se reunirá mañana, a las dos y media P. M., a petición del señor Ministro de Relaciones Exteriores, quien concurrirá a esta sesión acompañado de los señores delegados a las Conferencias de Washington.

Tengo el honor de ponerlo en su conocimiento para que, si lo estima conveniente, se sirva concurrir a esta reunión.

Saluda a usted atentamente.— **José Ma. Cifuentes**, Prosecretario del Senado.

¿Se presentará hoy el proyecto de acuerdo?

Según nuestras informaciones, de todas maneras el Senado celebrará hoy sesión, para continuar el debate internacional. Es posible que en ella se alcance a presentar el proyecto de acuerdo convenido en la reunión de los senadores del Sábado último sobre las reservas al Protocolo y acta complementaria de 20 de Julio último.

Por los comentarios que se hicieron ayer en diversos centros políticos y parlamentarios, creemos que este proyecto de acuerdo será presentado por el Presidente de la H. Corporación, señor Claro Solar, a quien sus colegas habrían encargado de tal misión.

Respecto de este proyecto de acuerdo, parece que una de las consideraciones que tal vez habría influido en el ánimo de los senadores para adoptarlo, sería el deseo de que la Cámara de Diputados tenga oportunidad de pronunciarse sobre el Protocolo y de conocer los antecedentes relacionados con las negociaciones.

En cuanto al plazo se considera que, de todas maneras, los acuerdos de Washington no alcanzarán a ser ratificados en la fecha estipulada, salvo, como se espera, que las reservas adoptadas por el H. Senado merezcan la aprobación de la Cámara de Diputados.

La consulta del senador señor Bañados

Como se había anunciado, anoche celebró sesión extraordinaria la Agrupación Demócrata de Santiago, para tratar la petición del senador don Guillermo Bañados, relacionada con la cuestión internacional.

Una vez iniciada la sesión, tomaron parte en el debate los señores Santiago Wilson, Arturo Moreno, Antonio Vidal Cárdenas, Horacio Azócar y Luis Malaquías Concha; se presentó el siguiente proyecto de acuerdo:

"La Agrupación Demócrata de Santiago, en presencia de la petición del senador don Guillermo Bañados, para que se le autorice para votar en el Senado el Protocolo de Washington conforme a su criterio personal, declara:

"1.o Que siendo la voluntad de la inmensa mayoría de los demócratas del país favorable a la pronta y pacífica solución del litigio con el Perú que entraba las actividades nacionales y perjudica el buen nombre de Chile;

"2.o Que esta aspiración la consultan nuestros principios políticos y especialmente la última Convención Extraordinaria celebrada en Santiago;

VIDA SOCIAL

EL BANQUETE DE ANOCHE OFRECIDO POR EL MINISTRO DEL ECUADOR.—

Anoche se efectuó en el comedor Rojo del Club de la Unión, el banquete que el Ministro del Ecuador, señor don Cesareo Carrera, ofrecía al Cuerpo Diplomático y a sus relaciones, en conmemoración del ciento dos aniversario de la independencia de Guayaquil.

Asistieron al banquete:

Señor Cesareo Carrera, Ministro del Ecuador; señor don Samuel Claro Lastarria, Ministro de Relaciones Exteriores; señor Benedicto Aloisi Masella, Embajador de la Santa Sede; señor William Miller Collier, Embajador de los Esta-

Caro, Ministro de Cuba; señor H. Lefeuvre Méulle, Ministro de Francia; señor Carlos Uribe, Ministro de Colombia; señor Eugenio Martínez Thedey, Ministro del Uruguay; señor F. von Erckert, Ministro de Alemania; señor Carlos Trejo y Lerdo de Tejada, Ministro de México; señor W. B. Engelbrecht, Ministro de Holanda; señor Bernardino de Almeyda y Herrera, Ministro de España; señor Eduardo Poirier, Ministro de Guatemala; señor Alberto Cruchaga Ossa, Subsecretario del Ministerio de Relaciones Exteriores; Honorable señor Felipe Chiappe, Encargado de Negocios de la República Argentina; señor Dr. Juan Z. Salinas Lozada, Encargado de Negocios de Bolivia; señor Charles King, Encargado de Negocios de China; señor Charles E... Encargado de Negoci... Bretaña; señor Atilio ... Encargado de Negoci... señor Zoji Amaray, E... Negocios del Japón; ... Paulin, Encargado de ... Suecia; señor Reihn... Encargado de Negoci... señor José Austria, E... Negocios de Venezuel... río Ovalle Castillo, In... Diplomáticos; don Al... kenna Subercaseaux, I... Santiago; general don ... ra, jefe de la II Divisió... lio Silva Espic, Alcal... tiago; don Julio Bust... fecto de Policía de la ... don Ricardo Crespo O... cretario de la Legación... dor.

EN EL CLUB DE TENNIS SANTIAGO.—

Muy concurridas se han visto en estas tardes las canchas del Santiago Tennis Club, por distinguidos jugadores que van a tomar parte en las competencias de Primavera.

La comisión de torneos compuesta por los señores Carlos Ossandón Barros, Francisco de Borja Cifuentes, Percy Cordner y Carlos Ossandón Guzmán, ha preparado un programa muy interesante de juegos sin y con ventajas para desarrollarse del 28 de Octubre al 1.o de Noviembre.

Entre las muchas señoritas que practican este elegante deporte se nota vivo interés por participar en las pruebas. Para ellas consulta el programa el "solos" (Copa Ismael Ossa Covarrubias) que confiere el título de "campeona de Chile". Este título está actualmente en poder de la señorita Teresa Ossandón Guzmán, que lo ha ganado en dos ocasiones.

En los "dobles" obtuvieron la vez pasada el triunfo las señoritas Amely Rosemberg y Marta Latham.

Las inscripciones para todos los campeonatos están abiertas hasta el 14 del presente y ... Bandera 168.

—A pedido de muchos ... Directorio ha acordado ... dancing-tea que se llama... to los Sábados de cada ... sólo puedan asistir la... invitadas por un socio ... berá tener mesa reserv... ellas e indicar sus nomb... ministrador del Club. ... sión será estricta en ... plir este acuerdo.

LIGA DE DAMAS CHIL...

El Viernes 13 del pres... 5 1|2 P. M., el Obispo ...

El estómago es motor del cu... y las PILDORA... JAPONES... el mejor purg... vegetal para m... nerlo en buen est...

dígenas de la Araucanía, en cuyo seno forman damas de nuestra más distinguida sociedad, que trabajan con tesón por el bienestar de aquellos míseros mapuches, tan olvidados de nuestros poderes públicos.

Próximamente esta institución ofrecerá un espectáculo que será toda una novedad, en el cual se darán a conocer las diversas artes de los hijos de Arauco y que constituirán, sin duda, para muchos una revelación del poder creador y artístico de aquellos hombres capaces de los más grandes esfuerzos y sacrificios.

El producto de esta fiesta será destinado a ampliar la acción de la Sociedad Protectora de Indígenas de la Araucanía y dado los elevados fines que persigue es de presumir que nuestra sociedad sabrá corresponder a los esfuerzos de sus organizadoras y cooperar a la patriótica acción social en que se encuentran empeñadas.

EL ADICTO COMERCIAL DE FRANCIA.—

Ha salido para Copiapó y Antofagasta el agregado comercial de Francia, señor Paul Walle, en viaje de estudio en las regiones mineras del Norte.

EL PRIMER CONGRESO CULTURAL Y SOCIAL DE LA JUVENTUD DEMOCRATA

SE EFECTUARA EN SANTIAGO, DEL 22 AL 29 DEL PRESENTE

Programa y convocatoria que a las instituciones del país dirige el Comité Organizador

Con motivo de haberse fijado del 22 al 29 del actual la fecha definitiva para la celebración del Primer Congreso Cultural y Social organizado por la Juventud Demócrata, el Comité Organizador ha dirigido a las instituciones del país la Convocatoria y Programa que insertamos a continuación:

"Señor presidente:

Animados de un amplio espíritu de fraternidad, tenemos el honor de invitar a un Primer Congreso Cultural y Social a todas las entidades juveniles del país, que alienten algún ideal de mejoramiento y redención proletaria.

Convocamos especialmente a los Centros Culturales, Entidades de Sociabilidad Obrera, Centros Recreativos, Centros y Agrupaciones Demócratas, Directorio General Demócrata, Círculo de Cultura Física, de Estudios Sociales, de Estudiantes, etc.

Asimismo quedan convocados con derechos de congresales, los demócratas educacionistas, los directores de diarios u otras publicaciones, los profesionales, los obreros, los estudiantes universitarios y los empleados de ambos sexos.

La sesión inaugural tendrá lugar el Domingo 22 de Octubre, y las de trabajo en la semana comprendida entre ese día y el día 29 de dicho mes, pudiendo los interesados, en general, enviar o comunicar a la secretaría organizadora, casilla 2183, los temas y estudios con que resuelvan colaborar a los objetivos del Congreso.

EL PROGRAMA

Bajo los rubros que se indican y con el fin de orientar el criterio de las instituciones convocadas, acerca de las materias que se tratarán en el Primer Congreso Cultural y Social de la Juventud, organizado por el Centro Demócrata de Santiago, indicamos la siguiente pauta de trabajo, dividida en 10 secciones, de materias, advirtiendo que queda amplia libertad para que los congresales asistentes manifiesten sus ideas, lean estudios, presenten mociones, etc., sobre cualquier otro tópico que diga relación con los ideales y propósitos que han originado este Congreso.

Materias sociales económicas

I. Estudio de los componentes originarios de la sociedad chilena; su papel histórico en la gestación de nuestra nacionalidad y en la vida económica, social, educacional y política de la República.

II. Elementos constitutivos de la democracia chilena; sus principios básicos, sus aspiraciones del presente y del porvenir.

III. La cuestión social: sus soluciones:

a) Su aspecto nacional o internacional.

b) Situación económica, cultural y política del inquilinaje chileno.

c) Situación económica, cultural y política del inquilino chileno.

d) Situación económica, cultural y política de las clases medias.

(Continuará)

PARA EL DOLOR DE CABEZA

OBLEAS ANTINEURALJICAS

FARR

REFORMAS PARLAMENTARIAS

EL PRESIDENTE DE LA CAMARA, SEÑOR RIVAS VICUÑA, EXPUSO AYER A LOS COMITEES PARLAMENTARIOS SUS IDEAS SOBRE UNA REFORMA DEL REGLAMENTO

Como oportunamente lo informamos, el Presidente de la Cámara de Diputados, señor Rivas Vicuña, se ha ocupado de propiciar una reforma del Título X del Reglamento que trata de "Las interpelaciones", a fin de evitar la pérdida de tiempo que significaría a la Corporación el abuso de aquella arma parlamentaria.

Sometidas las ideas del señor Rivas Vicuña a los diputados de su partido, fueron aceptadas, y en esta situación determinó entregarlas al conocimiento de los Comitees Parlamentarios para su estudio y aceptación.

Con este motivo, ayer celebró el señor Rivas Vicuña una reunión con los Comitees Parlamentarios liberal aliancista, liberal demócratico, radical, nacional y demócrata, exponiendo en ella sus ideas sobre la conveniencia de adoptar una reforma de las disposiciones reglamentarias indicadas a fin de hacer más fructífera la labor de la Cámara.

Representantes de los diversos Comitees reunidos habrían expresado al señor Rivas Vicuña sus aplausos por su iniciativa, considerándose que ella en nada vulneraría los principios del régimen parlamentario.

Se habría acordado que los Comitees por separado estudiaran las reformas propuestas por el señor Rivas Vicuña y celebrar una nueva reunión el Sábado próximo, a la misma hora, para cambiar nuevas ideas y llegar a una resolución concreta.

PARTIDO DEMOCRATA

LA REFORMA. — San Diego 224. —Se ha recomendado encarecidamente la asistencia a los siguientes directores de las secciones que se indican, a la reunión que esta noche se verificará, a las 9, en el local social:

Señores: Manuel J. Escobar, Armando H. González, Marcelo Porta, Manuel Bastén, Julio Morales y Emeterio Vargas Barrera, directores de las secciones Servicios Internos, Ateneo, Academia de Baile, y Veladas, Orquesta, Deportiva y Educacional respectivamente.

10.a COMUNA. — De orden del señor presidente pro-Centro Social Político de esta Comuna, se ha citado a sesión de directorio de este Comité como también a los señores: J. Mercado, M. Bravo e I. Ganboa, en el local de la calle Franklin N.o 1439, para hoy Martes 10 del presente a las 8 y media P. M.

Poudre de Riz PRECIOSILLA

Fosfatol

No debe faltar en ninguna casa siendo el alimento fosfatado preferido por su precio, calidad y pureza.

14-O

NO TIRE SU SOMBRERO VIEJO

HAY 16 LINDOS COLORES

EN DIEZ MINUTOS

Al color que desee
con un tarrito
de
SCHICK
Sombrero nuevo

G. Klimesch, Droguería Francesa, L. Despouy y Cía., Pablo A. Bauelr y Cía., L. Testart, A. Bucking, B. Hoyos, Droppelmann Hnos.

EL COMERCIO

GOBIERNA AL MUNDO

Los hombres mejor retribuídos son en el día los ho... bres de negocios. El Comercio ofrece al talento y a la e... gía, mayores oportunidades que cualquiera de las lla... profesiones liberales. Ninguna otra carrera ofrece la... tribuciones que pueden aguardarse en el campo del co... cio. Hoy día, el comercio gobierna al mundo, e inviste... un poder que se hace sentir aún en el trono mismo de... monarcas. Ninguna otra profesión ofrece las mismas re... pensas, así desde el punto de vista material, como p... poder que confiere y cuando se considera que es impo... ser un hombre de negocios, si no se conoce en sus det... la contabilidad, la aritmética, la administración finan... se comprende cuán necesario es que los jóvnes apren... desde luego materia tan importante, sobre todo si son h... de capitalistas, industriales o comerciantes

El Instituto de Contadore...

DE CHILE

Sto. Domingo 1873 :-: Casilla 11...

SANTIAGO

Dirigido por el Profesor de la Universidad de Chile

EVARISTO MOLINA

Prepara en la carrera de los negocios a los ad... jóvenes y niñas, rápidamente y a poco costo.

Cursos permanentes :Contabilidad, Matemáticas, ... mercio, Finanzas, Administración, títulos profesion... previo examen. Cursos por correspondencia.

CIGARRILLO HABANO
MURIAS
ES EL MEJOR

señor Antonio Castro, dictará interesante conferencia sobre importancia de las creencias y los sentimientos en el desarro- y civilización de los pueblos". ada la ilustración del confe- cista, y la importancia del te- se espera que ese día el salón la Liga será el punto de reu- de nuestra sociedad intelec- l.

entrada es libre y no se re- tirán invitaciones.

NIFESTACION.—

on motivo de ser el onomásti- del señor Francisco Sandoval fué objeto de un almuerzo que levó a efecto en la Rotisiere isiense.

esta manifestación asistieron señores Ricardo Solar P., Ar- do Courbis O., Carlos Barriga Nelson Bravo M. y Fernando orquisa P. Excusaron su ina- encia los señores Eduardo Ger- in F. y Vicente Moraga M.

UB DE SEÑORAS.—

l beneficio de hoy.—Esta tar- a las 6 un cuarto se efec- rá en esta institución la fun- a beneficio de los RR. Padres itarios, quienes con esta ayuda ctan fondos para la construc- de su Capilla. A juzgar por la anda de localidades que ha ha- será todo un éxito. La película ida es de gran interés, inter- ada por una de las actrices elegantes, Justine Jhonstone, intitula "Un corazón por alqui- ".

as pocas entradas que quedan den obtenerse en boletería y valor es de 2 pesos.

onferencia.— Mañana Miérco- a las 6 dará una conferencia el Club el doctor Carlos Illa- sobre "La educación del ho- ante el problema del alcoho- no". Los números de canto por señora Nelly Ferrera de Bolta- completarán el programa. La rada es libre.

PLOMATICA.—

Hoy se celebra el 12.o aniversa- de la proclamación de la Re- blica China, y con este motivo Encargado de Negocios, señor yan King recibirá al Cuerpo Di- mático y sus relaciones socia- a las 6 P. M. en el Hotel Sa- , y a sus connacionales a las 2 M. en la Legación.

FERMOS.—

Ha sido operada de apendicitis los doctores Benavente Pardo Donoso, la señorita Virginia Le- er Velasco.

Su estado es satisfactorio.

TIRE SU SOMBRERO VIEJO
HAY 16 LINDOS COLORES
EN DIEZ MINUTOS

color que desee
n un tarrito
de
SCHICK
ombrero nuevo

POR MAYOR:
DAUBE y Cía
paraíso, Santiago, Concepción,
Antofagasta, Llay-Llay

EN SOCIEDAD. —

SEÑORITA MARIA BUNSTER GOMEZ

FIESTA POSTERGADA.—

Se nos pide avisar a las numerosas familias de nuestra sociedad que la gran fiesta "Patriótica Deportiva" que estaba anunciada para el día 11 de Octubre en el Teatro Esmeralda, se ha postergado para el día 31 de Octubre, a las 9.30.

THE AMERICAN SOCIETY OF CHILE.—

The regular luncheon of the American Society of Chile will be held on Wednesdey, October 11th, at 12:15 p. m. at the Savoy Hotel. All American men welcome.

VIAJEROS.—

Se ha dirigido a Concepción el señor Antonio Edgar Morris.

—Han llegado de su fundo Lorena don Rosamel del Solar y señora Ema Tagle de del Solar y familia.

NACIMIENTOS.—

Ha nacido un hijo del señor Alberto Ducaud y de la señora Rebeca Cordero de Ducaud.

MUEBLES
de todos estilos, a precios bajísimos, vende
"LA UNIVERSAL"
Catedral 1131
Frente al Congreso
Damos facilidades en el pago. Entrega inmediata.
8-O

SINDICATO DE EMPLEADAS DE COMERCIO Y OFICINAS.—

Esta importante organización femenina, cuyo local está ubicado en Santo Domingo 1274, ha organizado un beneficio que se efectuará en el Teatro Unión Central el Martes 17 del corriente.

El Directorio de esta institución ruega a la sociedad de Santiago, se muestre generosa adquiriendo las entradas que se les ofrecerán y cuyo producto servirá para dar un mayor impulso a las obras que favorecen a esta digna colectividad.

LLEGADA DE UN OBISPO ALEMAN.—

Acaba de llegar de Alemania el señor don Augusto Sommer, Vicario del Obispado de Paderborn, como representante de la Sociedad "Caritas", que tantos servicios ha prestado en Alemania.

El señor Sommer piensa dar una serie de conferencias sobre la actual situación de Alemania, las cuales serán ilustradas con películas y vistas luminosas.

Reside el señor Sommer en el Liceo Alemán, calle Moneda 1661.

CONCIERTO CELERINO PEREIRA.—

Próximo a ausentarse de esta capital, el reputado maestro compositor Celerino Pereira, dará una interesante audición de sus mejores composiciones musicales.

Este recital se efectuará en el Salón de Conciertos Grotrian Steinweg, Miraflores 378.

En el programa actuarán, dándole mayor realce, la señorita Delfina Montt Pinto y el Coro Bach, quienes cantarán la Salve, de la Misa en Re.

Este recital se llevará a efecto el Jueves en la tarde, y promete ser un gran éxito para el autor, pues ha habido una gran demnnda en las localidades, las que están en venta en la Casa Grimm y Kern, Ahumada esquina Moneda.

RECEPCION.—

La señorita Luz María Ossa Undurraga, ofrecerá a mediados del presente mes una recepción a sus relaciones con motivo de su estreno en sociedad.

COMIDA.—

El Sábado en la noche un grupo de jóvenes festejó con una comida al señor Gustavo Rivas Serrano.

Asistieron los señores: Gastón Rivas, Mario Bascuñán, Enrique Torres, José Toral, Rafael Lorca, Manuel Palma, Manuel Gandarillas, Mario Alessandri, Raúl Matte, Raúl Lecaros, Luis Cofré, Juan Pomés.

Ofreció la manifestación el señor Juan Pomes y hablaron a continuación los señores Rafael Lorca y Manuel Palma.

Contestó el festejado.

PINTURA INGLESA
"TRICOLOR"
DE 3 Y 4 ESTRELLAS
Ofrece a precios bajos:
Mercería Universal
Baile y Martínez
DELICIAS 2883
TELEFONO 53 ESTACION

CENTRO FEMENINO.—

Conferencia sobre literatura rusa.—Como se ha anunciado, hoy, a las 6 P. M., dictará una conferencia en este centro, el señor Ricardo Latcham. El tema versará sobre "Los caracteres generales de la novela rusa contemporánea."

Habrá también números de música y de declamación.

La entrada es libre.

Dancing-tea.—Mañana, a las 6 y media P. M., se efectuará el dancing que ofrecen las socias a sus relaciones.

Las entradas están a disposición del público en Delicias 590.

Hoy habrá clase de corte de 10 a 12, y de pintura de 11 a 12.

MUSICA ESPAÑOLA.—

Hoy, día de audición especial de música, la orquesta del Tea-Room de la Casa Gath y Chaves, ejecutará el siguiente programa de composiciones de autores españoles:

Primera Parte:
1. Vives.—Maruxa (Preludio).
2. Serrano. — Alma de Dios. (Canción).
3. Pastallé. — Royal (Fox-Trot Español).
4. Espinoza. — Morainna (Capricho español).
5. Granados. — Las Goyescas. (Intermezzo).
6. Usandizaga. — Las Golondrinas. (Fantasía).

Segunda Parte:
1. Albéniz.—a) Cádiz; b) Córdoba; c) Tango.
2. Sarasate. — Danza Española N.o 8.
3. Chapí.—Serenata Morisca.
4. Granados.—A la Cubana.
5. Granados.—Marcha Militar.

DE EUROPA.—

Por la combinación de anoche regresó al país el señor Ignacio Serrano Palma.

CRUZ ROJA DE LAS MUJERES DE CHILE.—

Se cita para hoy, a las 9 A. M., al Directorio y a las alumnas tituladas de la institución, para asistir a los funerales de don Jorge Montt, presidente del Comité Central de la Cruz Roja Chilena.

La reunión tendrá lugar en Catedral esquina Plaza.

ASOCIACION CATOLICA DE LA JUVENTUD FEMENINA "CENTRO SANTA ANA".—

Se nos pide avisar a las socias de este Centro que hoy Martes 10, continuará sus clases de Apologética el Pbro. don Aníbal Carvajal, en Catedral 1674, a las 5 P. M. en punto.

Se ruega la asistencia.

LA ISLEÑA
DELICIAS 835
RAMIS CLAR
SALON DE TE Y CAFE
"EL NEGRO BUENO"

Para el DIA DE LA RAZA recuerde Ud. a Ramis Clar y el éxito de las fiestas estará asegurado.

Postres, Pasteles, Biscuit Tortas, Crema de Chantilly

Orquesta todas las noches hasta la 1 A. M.

BEBÉ CONNOLLY.

"Este bebé debe su vida al Virol."

No. 43, St. Ann St., Bolton.

Muy Señores míos:—Tengo sumo placer en enviarles adjunto un retrato de mi hijita, quien, abrigo la seguridad, debe su vida al Virol. Desde que nació no quiso tomar el pecho, y por consiguiente ensayé cuantos alimentos de patentes conocía, pero ninguno de ellos resultó adecuado. En vista de esto consulté a tres diferentes doctores, y luego la llevé al "London Hospital," y cuando estaba yo a punto de perder toda esperanza me aconsejaron ensayase el Virol. En la actualidad mi hijita tiene 3 años de edad, y a mi juicio el retrato que encabeza esta carta es suficiente prueba de los resultados excelentes obtenidos con le Virol.

Quedo de Vds. atto y.s.s.,
(Fdo.) C. CONNOLLY.

El Virol se usa en grandes cantidades en más de 2,000 Hospitales y Clínicas para criaturas. Asimismo es de gran valor para la mujer en cinta y durante el período en que da de mamar a la criatura, mientras que en el caso de la criatura misma provee aquellas substancias activas esenciales que quedan destruidas al esterilizar la leche, siendo al mismo tiempo un alimento de gran valor para el desarrollo de los huesos y tejidos. Los bebés que se crían con Virol tienen las carnes firmes, huesos fuertes y buen color.

VIROL
Unicos Representantes:
Ama, Ferraris,
Casilla 3633, Santiago, Chili.
S.H.B.

Use Ud. Crema IRIS

Mme. Gherardi
Ofrece para la Fiesta de la Raza VESTIDOS DE SOIREE, CAPAS DE SEDA y TRAJES DE CALLE de último novedad a precios reducidos.
MERCED 384
10-O

Escuela de Baile
Dirigida por el Prof. Pedro Zárate, enseñanza rápida de todos los bailes de moda, última novedad, el Jazz, de gran moda en Europa.
Hoy Martes, baile con orquesta, únicamente para los alumnos y ex-alumnos.
Clases particulares: San Francisco N.o 190.

BAILE
El Jueves ofrecerá el profesor M. Aguilar a sus alumnos y ex-alumnos, una animada matinée con motivo de la "Fiesta de la Raza". Esta reunión tendrá lugar en su local, Egaña 570, (entre San Isidro y Carmen). A pedido se bailará "La Machicha Brasileña".

Mlle. Marchini
EN SU NUEVO LOCAL
PALACIO UNDURRAGA
ESTADO 32 (3er. piso)
Realización
DE TODOS LOS
Sombreros de Primavera
A precios muy convenientes y saldos de trajes.

Por viaje vendo juego
DORMITORIO
COMPLETO
Y
VARIOS OTROS
MUEBLES
DE GRAN OCASION
21 de Mayo 557 altos

BLENORRAGIA
flores blancas y demás afecciones SECRETAS, por antiguas y rebeldes que sean se curan con la INYECCION EXCELSIOR DEL DR. DUMONTT.

HOY en Ahumada 274
CASA Mc. ROSTIE
Entre Agustinas y Huérfanos
INICIAREMOS UNA
GRAN LIQUIDACION
DE
VESTIDOS
VESTIDOS confeccionados en rica espumilla de todos colores y de modelos diferentes, últimas novedades.
$ 125 c/u
VESTIDOS confeccionados en gabardina de lana de la mejor calidad.
$ 98 c/u
TRAJES SASTRE de gabardina de pura lana con forro de seda fantasía.
$ 198 c/u
ABRIGOS, forma raglan, confeccionados en rico género "Covert - Coating".
$ 150 c/u
Las Novedades Inglesas

OPORTUNIDAD
SOLO POR DOS DIAS
TRAJES Charmeuse bordados ... ... $ 280.00
TRAJES Gabardina de lana bordados ... ... $ 150.00
Ofrece la
CASA ARGENTINA. — BANDERA 749

SALOME
SOMBREROS PARA SEÑORAS
Está abierta la EXPOSICION y VENTA DE SOMBREROS DE PRIMAVERA para señoras y niñas. ULTIMAS CREACIONES DE LA MODA.
SERRANO 28

PIELES
La Peletería "EL TIGRE", en vista del continuo frío, ha resuelto ofrecer por última vez una excepcional realización para hoy y mañana a precios verdaderamente irrisorios, a pesar que quedan unas pocas pieles de los lotes $ 12, $ 19, $ 28y $ 70; ofrecemos también un gran lote de pieles confeccionadas especiales para noches de verano y para la playa, todas en clase muy finas y de gran novedad, como ser: zorros, talmas, echarpes, capas, etc., etc. De $ 200 a $ 800, hoy todas a $ 145.
Queda un pequeño lote de pieles finas, de gran valor todas ellas las ofrecemos a mucho menos del costo. Ver para creer.
UNICA CASA ESPAÑOLA EN CHILE
GRAN PELETERIA "EL TIGRE"
ESTADO 278
IMPORTANTE: Por último vapor recibimos grandes novedades para verano, como ser: capa de marabú, boas de plumas, medias de seda, el más grande surtido en todos colores, peinetas y pañuelos especiales para el 12 de Octubre.
Marabú en todos colores, a $ 8.00 metro.

Sociedad Española Unión Andaluza
ESTADO 380

Se avisa a todos los señores socios que, por dificultades de ultima hora, se suspende la función anunciada para la noche del 11.

Para el día 12 se llevará a cabo un selecto, variado e interesante programa de fiesta en celebración de la FIESTA DE LA RAZA.

EL DIRECTORIO.

DESDE $ 20.- SOMBREROS ADORNADOS
PARA SEÑORAS Y SEÑORITAS
REALIZACION - RECLAME por las fiestas de la Raza y de los Estudiantes.
UNICAMENTE LUNES 9, A SABADO 14.
"SALOME".— SERRANO 28
N|O

MAISON Gualtieri
ESTADO 357
ACABAMOS DE RECIBIR DE PARIS
Un nuevo y espléndido surtido de
Trajes
Sombreros
MODELOS

SPLENDID-Hoy

6.30 y 10.15

Localidades numeradas

EL MAS GRANDE, EL UNICO VERDADERO ACONTECIMIENTO DEL AÑO. ESTRENO EN CHILE DE LA OBRA MAESTRA DEL GENIO,

CECIL B. DE MILLE

SEÑORAS: ¿Por qué cambiar de esposa? Os enseñará lo que sabe todo marido: que un hombre prefiere tener por novia y amante a su mujer, antes que a ninguna otra. Pero, señoras, vosotras sabréis también que si queréis ser novias y amantes de vuestros maridos, es preciso que olvideis que sois sus mujeres. Para ustedes este film significa

EXPERIENCIA, CONSEJO, LECCION en el Hogar Matrimonial.

¿POR QUE CAMBIAR DE ESPOSA?

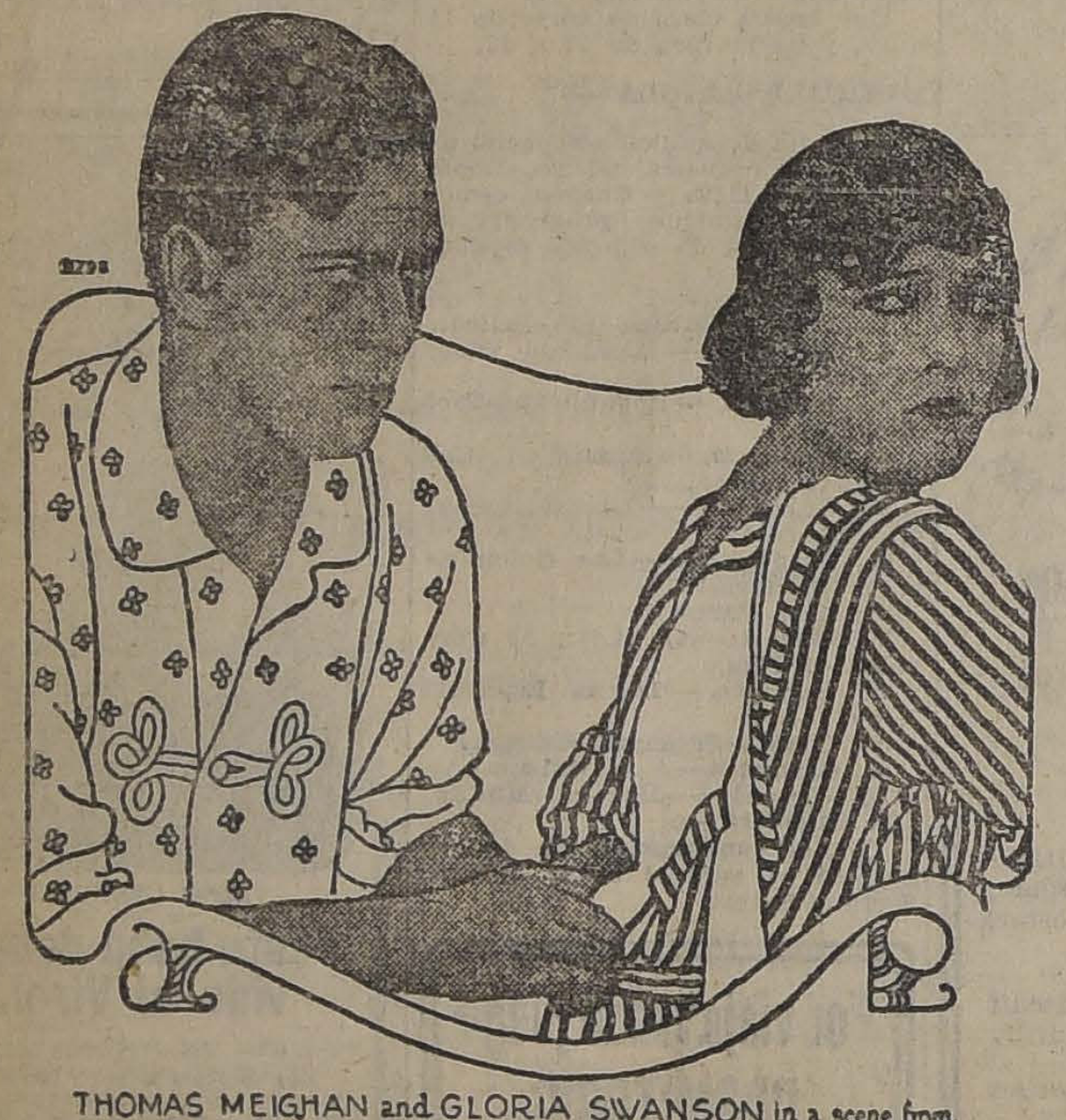

THOMAS MEIGHAN and GLORIA SWANSON in a scene from CECIL B. DeMILLE'S PRODUCTION, "WHY CHANGE YOUR WIFE?" A PARAMOUNT ARTCRAFT PICTURE

poema pasional de subyugante interés y lujo magnífico

PROTAGONISTAS:

La fascinadora

GLORIA SWANSON

La seductora

BEBE DANIELS

LAS TOILETTES MAS AUDACES Y ELEGANTES DE LA ULTIMA MODA.

El más genial de los galanes

THOMAS MEIGHAN

Super-Producción PARAMOUNT -:- Exclusividad MAX GLÜCKSMANN

T. ALAMEDA: -- LAS AVENTURAS DE ROBINSON CRUSOE 1.o, 2.o y 3.o Episodios EXITO Y LA PERLA MISTERIOSA POR BEN W Episodios 7.o,

TEATROS - MUSICA - CINES

SANTIAGO

Con teatro lleno dió anoche su función de beneficio la señorita Berutti, que fué saludada durante el curso de la representación con aplausos por el numeroso público asistente.

Hoy, en la sección vermouth se reprisará el sainete lírico "La buena sombra", en el que toman parte los principales artistas de la Compañía.

En la noche, última representación de "La Casta Susana", la preciosa opereta del maestro Gilbert, que siempre tiene teatro lleno.

La Compañía Berutti anuncia sus últimas funciones. Su función de despedida será el Jueves 12, con un gran programa.

El Viernes 13 debutará la Compañía Serrador-Marí, con la divertida comedia de Muñoz Seca: "El Condado de Mairena", que es una de las buenas interpretaciones de esta Compañía. El debut se verificará en la función vermouth.

COLISEO NACIONAL

Una de las más graciosas obras del repertorio francés y debida a la pluma ágil e irónica de Tristán Bernard, va esta noche al escenario de este teatro. La traducción la ha hecho el señor D. Cumplido Ducos con el título de "El Gallinero", y está en todo momento ajustada al original.

El reparto ha sido confiado a la Benito, Garrido y Guerrero y a los señores De la Sotta, Frontaura, Ramírez e Ibarra.

—Para el Jueves, Día de la Raza, la Compañía ha preparado un programa extraordinario compuesto de obras escogidas del teatro español.

—El Sábado, estreno de "Padre Nuestro", drama en tres actos de Nicanor de la Sotta.

COMEDIA

Un interesante programa de variedades anuncia hoy este teatro, integrado con una buena película.

En la primera parte se exhibe la cinta titulada: "El afán de lujo", cuya interpretación está a cargo de Ruby de Remmer. En seguida el señor Alejandro Flores recitará algunas poesías escogidas de su repertorio, especialmente de autores chilenos.

En la segunda parte se termina la exhibición de la cinta y "La porteña" cantará nuevas canciones.

Como se vé, se trata de un espectáculo ameno e interesante.

La velada de la noche está dedicada a la colonia española, pues será a beneficio del Hogar Infantil Español.

TEATRO SANTIAGO

Merced entre Plaza y San Antonio
Empresa Ernesto Bouquet

Gran Compañía Española de Operetas y Revistas INES BERUTTI
HOY MARTES 10 DE OCTUBRE
Vermouth a las 6.15. Platea $ 3.
LA BUENA SOMBRA
Noche a las 9.15. Grandiosos éxitos.
LA CASTA SUSANA
Viernes 13, Debut de Serrador Marí, con
EL CONDADO DE MAIRENA

COLISEO DE LOS TRANVIARIOS

En el amplio teatro que poseen los tranviarios se llevará a efecto mañana Miércoles 11 una velada a beneficio del conocido autor Antonio Acevedo Hernández.

Tomarán parte en esta velada los bufos estudiantiles Pedro J. Malbrán y Pepe Martínez, un eximio pianista y se pondrá en escena por conocidos aficionados la comedia "A la mujer, déjenla".

Esta velada promete dar buenos resultados. Mañana publicaremos el programa completo.

NOTAS TEATRALES

ESTRENOS NACIONALES.— En el carnet de estrenos de la Compañía Chilena Nicanor de la Sotta, figuran las siguientes obras:

Sábado 14.— "Padre Nuestro", de Nicanor de la Sotta.

Martes 17.— "Adiós que me voy llorando", de Julio Kloques Campos.

Sábado 21.— "¡Qué viene el lobo!", de G. Campaña Gandarillas.

MUSICA

EL CONCIERTO DE PIANO DE ROSA GREZ

Con gran entusiasmo tuvo lugar ayer tarde en el Teatro Setiembre el recital de piano de la señorita Rosa Grez.

Como habíamos dicho en oportunidades anteriores, ella merece sinceros elogios por sus buenas cualidades, de entre las cuales sobresalen sus sentidas intepretaciones y una buena pulsación, factor este último de gran importancia para dar el verdadero sentido a aquellas composiciones que en medio de un pentagrama difícil llevan una melodía que debe destacarse en forma nítida.

El programa se desarrolló en su totalidad correctamente, siendo muy aplaudida por la concurrencia que fué numerosa.

Este primer concierto de la artista le hará ver la necesidad de mantenerse dentro de un riguroso estudio y siempre, bajo una buena dirección como es la que ha tenido de su maestro el señor Fernando Waymann. Cosechará así mejores aplausos y se sentirá cada vez más halagada en su carrera.

M

EL CONCIERTO DE AYER EN EL MUNICIPAL

Hay casos en que la crítica que es preciso hacer de un concierto debe tener por mira, dentro de la sinceridad que a ella atañe, el cuidado más grande para no tronchar las ilusiones del artista que con gran empeño quiere escalar a la cima de la carrera musical. Pero así como es necesario ser cuidadoso en los calificativos con aquellos que se revelan como una verdadera esperanza, es también preciso ser severo con aquellos que tienen ya una larga carrera artística.

Teníamos la impresión de que íbamos a asistir ayer tarde a un gran concierto y hemos sufrido una decepción al encontrarnos con un conjunto que no ha respondido a la fama de que viene precedido.

El señor Dalmau ejecutó números que son muy conocidos, así es que pudimos apreciar en forma verdaderamente fría y consciente sus méritos como violinista.

Su arco es pesado, haciendo perder todo lo bueno que podría producir una mano izquierda ágil. La sonoridad que da a su instrumento [illegible] un empeño exagerado que la pierde, especialmente en aquellos trozos que, como "Lamento indiano", de Dvorack, son de exclusiva delicadeza.

En los tiempos movidos de las composiciones de Vieniawski y Sarasate sucede otro tanto, debido a la rigidez de su brazo derecho. Las obras en sí no debemos tocarlas porque son los mejores exponentes de la belleza de la música para violín y las hemos oído en otras oportunidades por celebridades y buenos virtuosos chilenos.

De los tres artistas que figuraban, la señorita Salomé Blanchart, puede citarse como lo sobresaliente. Tiene una voz agradable e interpreta con gusto las composiciones a su cargo.

MEPHISTO

CONCIERTO CELERINO PEREIRA

El Jueves en la tarde, en el Salón de Conciertos Grotrian Steinweg, Miraflores 378, se efectuará un interesante recital.

En efecto, Celerino Pereira, uno de los compositores de música más distinguidos que hay en nuestro ambiente, ofrecerá una audición de algunas de sus composiciones originales.

El programa, que publicaremos en su oportunidad, está formado por un interesante conjunto de obras, que llamará la atención de los que a este recital acudan.

En el desarrollo del mismo, tomará parte importante la distinguida señorita Delfina Montt Pinto y el gran Coro Bach, que cantará la salve de la Misa en Re, del mismo autor.

Los acompañamientos y ejecuciones al piano u órgano, estarán a cargo del señor Pereira.

Es este concierto, pues, una atrayente manifestación de arte musical.

Sabemos que los palcos han sido adquiridos en su totalidad, y las demás localidades, que son a precios muy reducidos, se expenden en la Casa Grimm y Kern, Ahumada, esquina Moneda.

RECITAL JORGE BALMACEDA PEREZ

En consideración al éxito que en su primer concierto obtuvo este distinguido barítono, nuestra sociedad y numerosos admiradores han solicitado del señor Balmaceda una segunda audición.

En atención a lo anterior, ésta se efectuará el Martes próximo, en el Salón de Conciertos Grotrian Steinweg, Miraflores. Se le había anunciado primeramente para el Sábado, pero ha sido diferido, en atención a que el mismo día hay un concierto de caridad en el mismo teatro, a beneficio de las Misiones en la Araucanía.

La demanda de localidades es intensa, lo que demuestra que un éxito tan franco como el anterior, coronará este recital. Estas localidades se pueden adquirir donde Grimm y Kern.

NOTICIAS CINEMATOGRAFICAS

HOY SE ESTRENA "LA GANZUA DEL DIABLO" EN LOS TEATROS SETIEMBRE ESMERALDA Y BRASIL

Simultáneamente en los teatros Setiembre, Esmeralda y Brasil, estrena hoy la Compañía Universal "La ganzúa del diablo", su más importante película del año. Es una producción dirigida por Erich von Stroheim.

"La ganzúa del diablo", no es, como pudiera creerse por su título, una vista de serie o de aventuras. Al contrario, es un fuerte drama social y de un lujo como contadísimas veces se ha visto semejante.

Para el autor "La ganzúa del diablo" es el lujo. Es éste el que viola la virtud mejor guard entrada en el alma timientos impuros.

La heroína de la obra posa que, aprovechando le ha abierto una gasta más de lo que la renta de su marido además de endeudarse char su virtud y pone su marido. En todos todos los paseos donde con su regia belleza sus preciosos trajes, bre su presunta livian desvergüenza del marido gan a darse los nombres bles pagadores. . .

En estas circunstancias dista exige el inmedi los 30,000 francos que

LA GANZUA DEL DIABLO (El Preci Una Mu

La película más lujosa del mundo.—Producción Jewel extraordinaria.—Intepretación total por est Obra maestra del vencedor de Griffith: ERICH VON STROHEIM.

"Ella, usando el crédito de una modista ladina, pudo lucir trajes preciosos, superiores a la renta de su marido. Triunfó como bella y elegante en paseos y salones, pero nadie creyó que ese lujo lo tuviera honestamente y adquirió ella una aureola de mujer liviana y puso a su marido en la picota del ridículo."

Atractivos visual obra:

—Ambiente genui te parisienses.

—Las clásicas c de Auteuil, verdade neo de elegancias.

—Los radiantes rants nocturnos.

—Las famosas Modas, con exposi los más bellos traje esta estación.

—Artistas de ra leza.

—Funciones de los grandes teatros rís.

HOY
PLATEA $ 2.-

Setiembre, Esmeralda y Bras

ACOMPAÑAMIENTO ORQUESTA ESPECIAL. — EXCLUSIVIDAD: UNIVERSAL FILM.

¡Señoritas, cuidado con la Curva!

LA SUPERPRODUCCION ESCOGIDA ENTRE 100 PARA ABRIR CON LLAVE DE ORO LAS PUERTAS DEL PRIMER TEATRO-CINE DE CHILE: EL IMPERIO DE VALPARAISO

↓ Mañana

IMPERIO

El cine social de los grandes estrenos, ofrecerá esta obra en su 31.o Miércoles clásico de moda.

Super producción Goldwyn extraordinaria. Goldwyn, que significa Moralidad y Moralización. Goldwyn, que es Arte, Elegancia, Lujo, Finalidad y Trascendencia. Goldwyn, que significa Aristocracia.

La vida es un camino difícil donde las curvas constituyen un peligro constante del que es necesario precaverse. Las curvas hay que pasarlas; no puede el caminante prescindir de ellas, pero la sorpresa, el asalto nocturno, el accidente, la celada, el tumbo, todo debe esperarse si no se llega a ellas con ojo avizor. Por eso y para eso, ha sido creada esta hermosa obra, que es como un gran cartel en que, a la mujer joven, por ser quien más ayuda necesita, se le han derigido noblemente estas palabras de sabia prevención:

¡SEÑORITAS, CUIDADO CON LA CURVA!

Autor: Rupher Hughes.
Director: Mason Hopper.
Protagonistas:
HELENE CHADWICK
RICHARD DIX
Colaboradores: Edith Chapman, Gertrude Atherton, James Neill y otros.

↓ Mañana

A pesar de su calidad extraordinaria, sólo a

$ 3

PLATEA

ALHAMBRA Y VICTORIA
HOY Precios Corrientes

Francisca Bertini

En la gran obra de Alejandro Dumas

LA PRINCESA JORGE

Grandioso acontecimiento de Arte, Amor y Lujo.

Sublime interpretación de la más bella actriz europea.

---

e lo contrario, entablará demanda. ntamente con la amenaza le insida que hay galantes caballeros lo ficientemente ricos como para par sin esfuerzo las deudas de una ujer hermosa. . . Su afán de lu- había llevado a la desgraciada da- a hasta escuchar sin indignarse n viles consejos. ¿Fué capaz de eptarlos? ¿Resistió su virtud herética a la ganzúa del diablo? Este el problema angustioso que el espectador verá resolver en forma maestra en la película.

Creemos oportuno advertir que, a pesar de su delicado tema, el director ha desarrollado la obra en forma que no hay nada inconveniente en ella. Es un modelo de discreción.

El horario es el siguiente: Setiembre, 6.5; Esmeralda, 6.20 y Brasil, 6.40.

¿POR QUE CAMBIAR DE ESPOSA?

La obra maestra de Cecil B. de Mille, editada por la Paramount e interpretada por Gloria Swanson, Bebé Daniels y Thomas Meighan, será presentada por el programa "Glücksmann - Extraordinario" hoy en el Splendid

Se verifica hoy en el elegante ne de moda de nuestra mejor so- edad el más grande de los aconecimientos cinematográficos del esente año, en el concurrido Splen- d, se verificará el estreno de la su- erproducción Paramount, perteneente al programa Glucksmann exaordinario, titulada: "¿Por qué ambiar de esposa?".

"¿Por qué cambiar de esposa?", la más grande de las obras maesas del famoso autor de "Macho y embra", Cecil B. de Mille, el no-

GLORIA SWANSON, PRINCIPAL INTERPRETE EN "¿POR QUE CAMBIAR DE ESPOSA?"

table experto que goza de fama mundial, y que al hacer esta obra ha eclipsado todos sus anteriores sucesos al ofrecer una sátira de la vida del matrimonio, un drama pasional basado exclusivamente en escenas de la vida real, sin nada que choque a la vista, sin teatro podríamos decir.

El argumento de la obra presenta a dos esposos, quienes a pesar de estar ambos enamoradísimos uno del otro, parecen no avenirse debido a ciertas diferencias en sus temperamentos, que pudieran arreglarse, si tuvieran la intuición de lo que es el matrimonio "la habilidad de resignarse infinitamente con todos los tropiezos, los errores, las decepciones y las mutuas antipatías". Pero ella parece no comprenderlo y a fuerza de sentirse virtuosa y completamente dedicada a su esposo, ha equivocado la verdadera vida y trata de hacer de su hogar poco menos que un convento y de su marido un ángel, él que es un hombre bueno en toda la extensión de la palabra, gusta, ya que sus medios de fortuna se lo permiten, de darse algunos inocentes placeres, ver bien y atractivamente vestida a su esposa, ir de vez en cuando a la opereta y luego al cabaret, siempre con su mujer, y en fin todos aquellos pequeños vicios y distracciones que hacen olvidar las arideces de la existencia, pero ella no lo comprende y priva a su marido de todo y cuando él le ha adquirido un vestido de la más atrevida última moda y escotadísimo, y le pide que se lo ponga, siquiera para estar en la casa, contesta ella horrorizada, ¿si quiere que su mujer le seduzca como una demi-mondaine? El acepta resignado ya que tanto la ama, pero cuando compró el vestido se encontró con una preciosa "model-vivant", a la que había conocido de soltero, y que está completamente enamorada de él, de sus cabellos rizados, según su exquisita expresión... no le falta un pretexto para ir a visitarle en su oficina... y para invitarle a su casa... Y él aburrido de escuchar constantemente en su casa la lista completa de todos sus defectos, no tiene nada de raro que se sienta feliz cuando en esa otra casa se le dice que es de lo más amable y simpático... Los sucesos desde este momento se complican, él cede a los encantos de la muchacha, su esposa no tarda en enterarse y empieza el verdadero nudo de la acción de esta obra, la más interesante de las ofrecidas hasta la fecha al espectador, obra cuyo final está destinado a demostrar lo que todo marido sabe: que un hombre prefiere tener por novia y amante a su mujer antes que a ninguna otra, pero ellas no deben olvidar también, que si quieren ser novias y amantes de sus maridos, es preciso que olviden que son sus esposas.

Un elenco de artistas de primera categoría, interpreta magistralmente los principales roles de esta obra, elenco formado por tres de las más grandes celebridades del cine en los Estados Unidos, la fascinadora gran actriz Gloria Swanson, inolvidable protagonista de "Macho y hembra" y "Algo en qué pensar", sugestiva estrella es primero la mujer de hogar, modesta, virtuosa y sencilla, para luego de la separación con el esposo, transformarse en la dama frívola, coqueta, que luce riquísimas toilettes y subyuga a los hombres. Esta caracterización doble de la actriz da mayor vida al film y permite al espectador admirar las cualidades artísticas sorprendentes que posee. Thomas Meghan, el más genial y varonil de los galanes del cine, gran favorito del público femenino e inolvidable intérprete del rol de Critchon en "Macho y hembra" y últimamente aplaudidísimo en "La senda fácil", crea el rol de esposo. La encantadora y seductora actriz yanqui Bebé Daniels, interpreta con las sutiles seducciones exquisitamente femeninas que la caracterizan el prototipo de la mujer "eternamente viuda", la ideal para la "amante" y por último el famoso ex-bailarín del ballet Imperial Ruso y genial artista del cine Theodoro Ossloff, realiza una labor magistral en su rol de violinista, del cartista que parece que acariciara espiritualmente a las mujeres con su música impregnada de romanticismo.

Esta obra será estrenada en la especial a las 6.30 P. M., y en la nocturna comenzará su exhibición a las 10.15 P. M., con el objeto que puedan gozarla desde un principio las personas que lleguen tarde.

Las localidades son para ambas funciones, numeradas, y se encuentran a la disposición del público durante todo el día en la boletería del teatro.

Hippodrome

Artesanos esq. de Salas
Especial y noche

1.o, 2.o, 3.o, 4.o, 5.o y 6.o, episodios de la gran serial de misterios y aventuras.

La Perla Misteriosa

Mañana: "LA MUCHACHA DEL ARRABAL".

ALHAMBRA Y VICTORIA

FRANCISCA BERTINI. — Estos cines se verán en sus funciones de hoy, de seguro, extraordinariamente concurridos con la reprise que ofrecen del cine-drama "La princesa Jorge", una de las más celebradas creaciones de Francisca Bertini. Como se sabe, y como hemos comentado también nosotros, en diferentes ocasiones, el nombre sólo de esta actriz augura siempre un éxito brillante a la función en que figura, pues la Bertini, figura tal vez la más popular de la escena muda, es admirada no solamente como artista, sino como mujer, como dama, como la irreemplazable intérprete de los roles aristocráticos.

IRIS

"HEROINA DE AMOR". — Hoy estrena este teatro en las funciones de tarde y noche la super-producción de David W. Griffith, marca Artcraft titulada: "Heroína de amor", interpretación de las actrices Lillian Gish y Clarine Seymour.

DELICIAS

"ROBINSON CRUSOE"—A pedido de numerosas personas que no pudieron ver esta serie, será reprisada en este teatro, hoy en especial y noche.

MUNDIAL

"AMOR TROPICAL".—Ruth Clifford, la célebre artista de series, es la protagonista de la película que encabeza este párrafo. La trama de la cinta es de carácter sensacional; hay en ella luchas y amores y se desarrolla en un ambiente de aventuras muy propias para ser agradable. Se exhibe en especial y noche.

SELECTA

"EL DISCO DE FUEGO".— Con el estreno de esta serial hace hoy este teatro sus funciones de especial y noche, a cargo de Elmo Lincoln, el gran actor atleta.

Los episodios que se estrenan hoy se titulan 1 "Los rieles de la muerte"; 2. "El teléfono que mata"; y 3. "El salto del peligro".

REPUBLICA

"LOS RETROGRADOS". — Hoy estrena este teatro en las funciones de tarde y noche la producción Goldwyn titulada "Los retrógrados", interpretación de las hermosas actrices Alice Hollister y Gertrudis Róbinson.

DIECIOCHO

"EL ETERNO DON JUAN". — "Goldwyn", presenta hoy en sus dos secciones el estreno de la fina y elegante comedia, que se titula "El eterno Don Juan", nota social que constituirá un acontecimiento extraordinario.

SAN MARTIN

"LOS OJOS DEL AMOR". — La obra que llena el programa de las secciones de hoy en este teatro, es la Pathé N. Y., "Los ojos del amor", que en este cine como en los del centro, ha sido recibida con agrado y ha llenado las expectativas que se tenían sobre ella. La estrella Dolores Casinelli es la protagonista de esta hermosa película y Joe King comparte con ella las glorias del triunfo.

ALAMEDA

UNA FUNCION EXTRAORDINARIA: "ROBINSON CRUSOE" Y "LA PERLA MISTERIOSA". — Pocas veces se ha presentado al público un espectáculo de la magnitud del que ofrece hoy al público la Empresa de esta sala: no solamente se trata de la cantidad de las cintas, sino que de su selección. No obstante el hecho de darse a esta función un carácter extraordinario, ya que su programa merece tal categoría, el espectáculo no sufrirá ninguna alteración. Se destaca en primer término la película "Robinson Crusoe", la admirable novela que tanto hemos leído, no solamente en nuestra juventud sino que en edad ya seria. Esta película está hecha en series ya que su argumento es digno de un detalle como éste, y los tres primeros episodios nos presentan al gran personaje, Crusoe, en vísperas de ser el protagonista de la más admirable página de aventuras.

En segundo lugar, se da los episodios 7, 8 y 9 de la sensacional serie de gran espectáculo que tanto está gustando en nuestro público, "La perla misteriosa".

IMPERIAL

"VALOR INQUEBRANTABLE".— En las dos funciones de hoy estrenará el Imperial la última película del aplaudido Hoot Gibson, llegada al país, que tiene por título "Valor inquebrantable".

Esta película superior en mucho a otras del mismo actor, contiene escenas de verdadero arte y arrojo, lo que hace que sea aplaudida en todos los teatros que se exhibe.

Además se estrenará el programa de variedades Universal formado con películas de Jack Perrin y Pirulita, que tanto gustan al público.

AVENIDA
VICUÑA MACKENNA 624

9.20 — HOY — 9.20

DEBUT de la notable cancionista.

La Porteña

y del actor poeta

Alejandro Flores

El CINE presenta, en especial y noche, a la bellísima actriz PRISCILA DEAN, en

El Raptor de su esposa

Mañana: LA BAILARINA IMPERIAL.

ELECTRA

"LOS PECADOS DE ROSANA". En las funciones especial, a las 6.30 y nocturna, a las 9.30, estrenará una preciosa producción Paramount de gran lujo "Los pecados de Rosana", argumento delicadísimo interpretado por la encantadora Ethel Clayton.

AVENIDA

En sus funciones de hoy, este Cine presenta a la elegante y bellísima actriz Priscilla Dean en la preciosa comedia "El raptor de su esposa", que relata las aventuras de una rica heredera, joven, bonita y llena de caprichos.

En la noche, debuta la notable cancionista La Porteña y el actor poeta Alejandro Flores.

NOTAS Y NOTICIAS

"EL TRIUNFO DE LA CIENCIA" —Una agradable sorpresa será para Santiago el estreno de esta película de trascendencia que la Sala Imperio ha fijado para el Martes 17 del corriente. Formada a base de un hermoso argumento sentimental, tiene una finalidad alta y novedosa que se desarrolla en escenas interesantes desde su comienzo. En ella aparecen la ciudad y el campo como escenarios, y el amor y el trabajo, como fuerzas. En ella, la ciencia pierde su aridez para los frívolos y duplica su atracción para los estudiosos. Trascendencia, arte y belleza objetiva son las características principales de este "Triunfo de la ciencia", que es también un nuevo triunfo del cinematógrafo.

MAÑANA CELEBRARA LA SALA IMPERIO SU 31.o MIERCOLES DE MODA CON EL ESTRENO DE LA EXTRAORDINARIA SUPERPRODUCCION GOLDWYN "SEÑORITAS, CUIDADO CON LA CURVA!"— Goldwyn Pictures Corporation, la aristocrática firma editora que ha venido a reemplazar en los carteles de la predilección del público a tantos otros bullados nombres de la cinematografía americana que hoy viven sólo de los recuerdos de sus pasadas glorias, en virtud del acierto efímero de una que otra nueva producción Goldwyn, la marca aristocrática, la de "La vuelta al nido", de "La Mujer ", de "El Ateo", de "No descuidéis a vuestras esposas", de "Los retrógrados", de "La maldición de un mendigo", de "El concierto" y de tantas otras obras de selección artística y finalidad noble, se presenta en Santiago con una obra nueva de esas que se destacan brillantemente por méritos extraordinarios. Esta es la super-producción titulada "Señoritas: cuidado con la cur- mo primero de sus clásicos Miérco- va!", con cuyo estreno la Sala Imperio celebrará mañana el trigési- les de moda. Rupher Hughes, el eminente autor de su argumento compara acertadamente a la vida con un camino difícil, donde las curvas frecuentes constituyen un riesgos constante del que es necesario precaverse. Las curvas hay que pasarlas, no puede el caminante prescindir de ellas, pero la sorpresa, el asalto nocturno, el accidente, la celada, el tumbo, todo debe esperarse en su acceso si no se llega a ellas con ojo avisor y con pasos medidos. Y por eso y para eso, en el grafismo y animación de la pantalla, se han puesto las escenas de esta hermosa obra dirigida por Mason Hopper, que es como un gran cartel, en que a la mujer, por ser quien más ayuda necesita, se leen dirigidas noblemente estas palabras: "Señoritas: cuidado con la curva!".

Ya hemos dicho que, como corolario de sus méritos, cuenta con la interpretación de Helene Chadwick de Richard Dix, de Edith Chapman Gertrudes Atherton y otras figuras distinguidas del cine americano.

EL ESTRENO DEL JUEVES EN EL COMEDIA.—Un verdadero acontecimiento, solamente comparable al que obtuvo ayer "El sentido de la muerte", será el estreno de "Sevilla de mis amores", suntuosísima película de arte que revive las alegrías y los pesares de la tierra del sol. Esta película se estrenará el Jueves 12.

Si hay algo que enamora el alma, que llena de vida nuestro corazón, es el espectáculo de los soberbios panoramas de Sevilla, radiantes de alegría y de sol.

La Casa Gaumont así lo ha comprendido y ha instalado allí su drama mudo, en cuyo fondo veremos el decorado maravilloso de los jardines floridos y de los palacios moros, llenos de leyendas de amor y de hidalguía. Además, aparece una rápida visión de Granada con la Alhambra magnífica, otro encanto más, que unido a la interesante trama de su argumento harán de esta cinta una de las más artísticas y celebradas de la temporada.

EL GRAN SUCESO CINEMATOGRAFICO DE HOY

TEATROS SETIEMBRE, BRASIL Y ESMERALDA

EL PRECIO DE UNA MUJER

O "LA GANZUA DEL DIABLO", "Joya Universal de Luxe"

IMPERIO

"MUSICA ARROBADORA". —En vista de las numerosas solicitaciones recibidas, la Dirección de la Sala Imperio ha dispuesto repetir en las dos funciones de hoy de este cine central, la exhibición de la exquisita comedia Goldwyn, que con tanto éxito estrenó en sus funciones de lujo del Domingo. Esta producción, fina, elegante y artística, que no carece tampoco de una buena finalidad, es la obra titulada "Música arrobadora" o "El concierto", cuyo rol protagonista está a cargo de Lewis Stone, el principal intérprete de la recordada producción extraordinaria "No descuidéis a vuestras esposas". La Goldwyn Pictures, desde cierto tiempo, viene intensificando el prestigio de su cartel con obras que no sólo se destacan por sus valores artísticos, sino muy principalmente por su carácter moral. Así, en cada comedia, por ligera que sea, puede observarse la tendencia de dar al espectador algo más que arte mismo, un estudio, una lección, un ejemplo, o cuando menos una ironía que hace pensar y que deja una consecuencia provechosa.

HOY
COMEDIA
En Soiree
Solamente
GRAN SUCESO
LA PORTEÑA Y
ALEJANDRO FLORES
CINE
Rubye de Remer en
EL AFAN DE LUJO

NOVEDADES

"ROBINSON CRUSOE".— Presenta hoy en los secciones de especial y noche, este teatro, la novela episódica americana, editada por la Universal, titulada "Robinson Crusoe". Estreno de la primera función, cuyos tres episodios se titulan: "Los piratas del mar", "El naufragio" y "Cautivos de los caníbales".

OLYMPIA

"LA MODERNA BUTTERFLY". —Este hermoso argumento sentimental, de conmovedores efectos dramáticos, se proyectará en la sección de la tarde y noche de hoy.

HIPPODROME

Hoy este teatro presenta la primera y segunda función de la colosal serie de aventura "La perla misteriosa".

COLON

"VICENTINI - BEIZA". — Hoy exhibirá esta sala la gran producción nacional el match de box de Vicentini-Beiza, cuatro grandes actos.

EXCELSIOR

Hoy da en sus funciones de especial y noche, programa doble. La penúltima función de la sensacional serial "Satanás" por el popular Eddie Polo y el estreno de la comedia Universal por el perro sabio Brownie "El perro del lustrabotas".

INDEPENDENCIA

"EL DISCO DE FUEGO".—Hoy inicia este teatro la presentación de esta gran película serial que más ha gustado en estos últimos tiempos, y que protagoniza el atleta Elmo Lincoln. Se exhiben los episodios 1, 2 y 3 en especial y noche.

VON STROHEIM

EL GENIAL DIRECTOR DE ESTA GRAN PRODUCCION

POLITEAMA

"LA PERLA MISTERIOSA". — Exhibe el serial más emocionante que se haya presentado hasta ahora, estrenando los episodios 7. "La fuga"; 8. "Cadenas rotas"; y 9. "La hipnotizada".

En estos episodios se asiste a espantosas luchas a muerte en las sombras misteriosas con la asociación de bandidos, capitaneados por el gran actor Joseph Gerard, el intérprete de los personajes tenebrosos.

AMERICAN

Hoy estrena este teatro en ambas funciones una film de arte argentino "La muchacha del arrabal", superior a la "Nobleza gaucha", cinta de gran atracción y lógica trama, en la que surge una dolorosa tragedia y se resuelve un intenso problema.

Interpretación admirable por la actriz Lidia Less.

CUIDADO
con las imitaciones.
El calentador
CALIFONT
que ofrecemos es el legítimo y el que le dará excelentes resultados.
Pídalo a la
asa Santiago Webb &
ESTADO 156-17
Casil'a 1767 -- Teléf. 3176-31

"LA NACION"
Sus avisos económicos clasificados son los más eficaces.

"Más que el amor, que el oro o que el poder, sacrifica un marido para escalar las cumbres de la gloria: sacrifica su propia honra y la dignidad de su hogar, de su esposa y de sus hijos."

INCOMPARABLE LUJO DE MISE EN SCENE, DE TOILETTES Y DE HUMANO INTERES

JUEVES: ALAMEDA E IMPERIAL.
VIERNES: SETIEMBRE.
SABADO: BRASIL.
DOMINGO: ESMERALDA Y NOVEDADES.

EXCLUSIVIDAD:

UNIVERSAL FILM MFG. CO.

INFORMACIONES CAB

DE NUESTROS CORRESPONSALES ESPECIALES, VIAS EASTERN Y ALL AMERICA CABLES, INC., DE "THE UNITED

SURGEN NUEVAMENTE DIFICULTADES EN LA CONFERENCIA DE MUDANIA

HA SIDO SOLUCIONADA LA CRISIS MINISTERIAL PERUANA, ACEPTANDO LA CARTERA DE INTERIOR EL SEÑOR PEDRO JOSE RADA GAMIC

SE NOTA, EN GRAN BRETAÑA, UN PRONUNCIADO MOVIMIENTO EN CONTRA DEL GOBIERNO DE MR. LLOYD GEORGE

El Premier italiano, Facta, declara que no renunciará mientras la Cámara no se pronuncie respecto de su política

El Gobierno británico acepta las reglamentaciones dictadas por Estados Unidos, referentes al transporte de licores en sus aguas territoriales

GRAN BRETAÑA

LA PROXIMA CORONACION DEL SOBERANO RUMANO

El representante de Jorge V se dirige a Bucarest

LONDRES, 9. El duque de York y su sequito se dirigen a Bucarest para representar al Rey Jorge V en las fiestas de la coronación del nuevo soberano rumano. (U. P.-.

EL COMITE MARITIMO INTERNACIONAL INICIA SUS SESIONES

LONDRES 9.—El Comité Marítimo Internacional inició sus sesiones con asistencia de los delegados de trece naciones, entre las cuales se contaban los delegados de la República Argentina.

Sir Henry Duke fué elegido Presidente, de la Asamblea.—(Havas).

POSIBILIDAD DE UN CAMBIO DE GABINETE

LONDRES, 9.—"The Times" se refiere a la posibilidad de que sobrevenga un cambio de Gabinete en Inglaterra. Aboga, si tal cosa sucede, por que la política del nuevo Gobierno se inspire en la confianza y concordia eficaz entre Inglaterra y Francia.

Hace notar la necesidad de una absoluta cooperación entre las naciones aliadas.—(Havas).

GRAN BRETAÑA ACEPTA LA REGLAMENTACION NORTEAMERICANA

SOBRE TRASPORTE DE BEBIDAS ALHOCOLICAS

LONDRES, 9.— El Ministerio de Relaciones Exteriores admite que no tiene el derecho de intervenir en la legislación interna de los Estados Unidos y que, en vista de ello, acepta sin protestar la reglamentación impuesta respecto del transporte de licores; sin embargo, las compañías navieras continúan murmurando y concentran todas sus fuerzas para conseguir la anulación de la medida.—(U. P.).

LOS CONTRARIOS A Mr. LLOYD GEORGE PIDEN UN CAMBIO DE GABINETE

LONDRES 9.— Los liberales y conservadores contrarios a Mr. Lloyd George, tomando como base los ataques de Garvin y otros, piden a gritos un cambio de Gobierno. No creen que Mr. Lloyd George renuncie, pero discuten las posibilidades de su derrocamiento el próximo mes, cuando vuelva a reunirse el Parlamento, lo mismo que cuando se reuna la Convención unionista que puede resultar finalmente en un torpedo contra la coalición.—(U. P.)

LA LEY SECA EN ESTADOS UNIDOS

EL TRASPORTE DE LICORES A BORDO DE LOS VAPORES

LONDRES, 9.—Los armadores de transatlánticos están sumamente molestos por la actitud del Gobierno de los Estados Unidos, que intenta establecer una especie de dictadura respecto de las bebidas alcohólicas.

La Cunard Line, White Star Line y otras han iniciado esta un activo intercambio de opniones, discutiendo la conveniencia de obligar a la anulación de la medida recientemente dictada, continuando los viajes a Nueva York, llevando licores o, de otro modo, torciendo el rumbo de sus vapores hacia el puerto canadiense de Halifax.

La opinión general es que los Estados Unidos no pueden imponer sanción alguna, si, dentro del límite de las aguas territoriales los licores están bajo sello.—(U. P.)

METAL BLANCO

Ofrece a precios sin competencia.

J. MELO L.— DELICIAS 952

ESPAÑA

LAS AUTORIDADES FRANCESAS PONEN EN LIBERTAD UN AGENTE CONSULAR ESPAÑOL

MADRID, 9. — Las autoridades francesas pusieron en libertad el agente consular español que había sido detenido en Axda. (U. P.)

LA JIRA DEL PRINCIPE DE PIAMONTE

MADRID, 9. — El príncipe de Piamonte se fué a Aleciante a bordo del torpedero italiano San Martin. (U. P.).

EL CONFLICTO DE LOS METALURGISTAS

ALICANTE, 9. — Se agravó el conflicto suscitado en la industria metalúrgica.

Hoy será planteada la cuestión de la huelga general. (U. P.).

EL ACERCAMIENTO HISPANO-AMERICANO

MADRID 9. — "El Imparcial" publica un artículo, refiriéndose al anhelo de España y de Portugal de acercarse a los pueblos ibero-americanos. Hace resaltar el anuncio de la visita del Rey a América y el viaje a Chile del Infante Don Fernando como actos de confraternidad.—(U. P.)

FALLECIMIENTO DE UN MARQUES

BILBAO 9.—Falleció el marqués Deolaso.—(Havas).

VISITA DE DELEGADOS A LA LIGA DE LAS NACIONES

LONDRES 9.—Se encuentran en ésta, de paso a París, los señores Blanco y Da Gama, delegados de Uruguay y Brasil, respectivamente, a la Sociedad de las Naciones.—(Havas).

LA ACTITUD DE UN MEDICO ESPAÑOL EN MELILLA

Melilla, 9. — Con un convoy de prisioneros vuélvese un médico español, no obstante que Abd-el-Krin le ordenara quedarse y asistirle hasta que se marchara el último prisionero.

El médico no aceptó tal imposición. (U. P.).

ITALIA

EL CAMPEONATO DE AVIACION POR LA COPA ITALIA

MILAN, 9.—El campeonato de aviación en el que se disputaba la Copa Italia, sobre la distancia de 2,004 kilómetros, la ganó el aviador Ferrarin, vencedor del raid Roma-Tokio, haciendo el recorrido a una velocidad media de 154 kilómetros 652 metros por hora.—(Havas).

FACTA NO RENUNCIARA

ANTES DE LA VOTACION DE LA CAMARA

ROMA 9.—El premier Facta, en una entrevista, reiteró su resolución de no renunciar antes de que se verifique la votación en la Cámara, que es el único juez de su política.—(U. P.)

MARRUECOS

NO SE REALIZARAN OPERACIONES EN ALHUCEMAS

MADRID, 9.— El General Burguete ha negado que se vayan a efectuar operaciones en Alhucemas. Ha dicho que los trabajos se encaminan a obtener la sumisión de todo el protectorado, agregando que Alhucemaas se someterá sin combate.— (U. P.).

BURGUETE SE ENTREVISTARA CON EL RAISULI

MADRID, 9.— Los prisioneros se hallan virtualmente rescatados, pero aún no se puede fijar la fecha en que serán puestos en libertad.

El General Burguete se dirigirá el Miércoles a Tetuán, debido a que el Raisuli desea entrevistarse con él.— (U. P.).

IRLANDA

TIROTEO CERCA DE RANDON

DUBLIN 9.—Se produjo un vivo tiroteo cerca de Randon. Tres irregulares fueron muertos y otros sesenta cayeron prisioneros.—(U. P.)

ALEMANIA

EN EL PROCESO POR ASESINATO DE HERR RATHENAU

CINCO DE LOS TRECE ACUSADOS ESTAN GRAVEMENTE ENFERMOS EN LA CARCEL

NUEVA YORK, 9. — El corresponsal de "The New York Herald" en Berlín comunica que cinco de los trece acusados en el proceso por asesinato de Herr Rathenau se encuentran gravemente enfermos en la cárcel.

Monarquistas y republicanos discuten acaloradamente respecto de la responsabilidad de las dolencias, pues los republicanos acusan a los realistas de haber enviado bombones envenenados a los prisioneros, mientras que los monarquistas, por su parte, sostienen que los republicanos tratan de vengarse. (U. P.).

EL AREA DE LA
TRAL SERA RE
ACUERDO RELATI
GENDARMERIA
TRACIA

PARIS, 9.—Los
dos reunidos en Mud
pieron ayer momen
labores, debido a
con la debida preci
lles sobre la zona n
la gendarmería turca
Los colaboradores
zon y sus colegas es
ta mañana los punto
dos, en una reunión
ron en el Quai D'O
reunión se convino
la zona neutral fuera
cluyendo en ella a
to donde permanece
británicas; pero ac
bién que se excluyen
puntos en donde los
turcos se encuentran
es decir, en la orilla
los Dardanelos.
También establecie
to el Gobierno de L
el de París estaban
limitar a la misión
importantes fuerzas
ría otomana que se
Tracia, pero tropezaro
ficultad de fijar el nú
por lo cual deberán
autoridades turcas.
Estas decisiones fu
fiadas a los altos co
dos en Constantinopla
se les comunicaron la
nes de la Conferenc
nia.
Se anuncia que
destacamentos de
que habían penetrad
neutral, en la regió
se han retirado a
posiciones.—(Havas).

LA DELICADA SITUACION DE ORIENTE

Los turcos se retiran de la zona neutral, cerca de Ismid. — Ismet Bajá considera que las postergaciones de la Conferencia no pueden prolongarse mucho tiempo

Algunas de las instrucciones enviadas por los Gobiernos aliados a sus Plenipotenciarios en Mudania

LA LIBERACION DE LOS PRISIONEROS DE GUERRA

CONSTANTINOPLA, 9.— Contrariamente a lo que se ha publicado, Ismet Bajá no pidió la liberación de los prisioneros turcos, sin reciprocidad para los prisioneros griegos.

Ismet declaró que había puesto ya en libertad a numerosos civiles y que pondría también en libertad a los militares griegos, tan pronto como la paz fuera firmada.—(Havas).

LA SOBERANIA HELENICA EN LA TRACIA OCCIDENTAL

ATENAS, 9.—Los diarios griegos anuncian que el señor Venizelos recibió formales seguridades de parte de los aliados sobre el mantenimiento de la soberanía helénica en la Tracia Occidental.—(Havas).

ISMET BAJA ORDENA LA CESACION COMPLETA DE LAS OPERACIONES

MUDANIA, 9.—El General Harrington comunicará mañana a Ismet Bajá las proposiciones de las potencias aliadas concernientes a la restitución de la Tracia y a la evacuación de la zona neutral. Ismet Bajá comunicó al General Harrington que había ordenado la cesación completa de todo movimiento de tropas. Le expresó también que los movimientos de tropas en las inmediaciones de Chanak y de Ismidt obedecían a órdenes de carácter local.—(Havas).

LAS INSTRUCCIONES RECIBIDAS POR LOS GENERALES ALIADOS

CONSTANTINOPLA, 9. — Los generales francés e italiano contestaron que el texto de las instrucciones enviadas por sus respectivos Gobiernos no estaban de acuerdo con el texto en inglés, lo que motivó su traslado a Constantinopla, a fin de conferenciar con el Alto Comisario.

Después de la reunión que celebraron con el Alto Comisario, en la que quedaron arregladas las divergencias de los textos, los generales se dirigieron esa misma noche a Mudania.—(Havas).

LA EVACUACION DE ESMIRNA

WASHINGTON, 9. — El Departamento de Estado ha sido informado que, con el embarque de cinco mil refugiados, que tendrá lugar hoy, quedará terminada la evacuación de Esmirna.

Los directores de las organizaciones destinadas a socorrer a los refulados de Oriente, conferenciaron en la Casa Blanca con Mr. Harding y Mr. Hays, elaborando y coordenando los medios de facilitar la distribución de dichos ausilios. (U. P.).

LOS ALIADOS PIDEN A ISMET BAJA

SUSPENDER SUS OPERACIONES

MUDANIA 9. — Los generales aliados han dirigido una nota a Ismet Baja pidiéndole suspender sus operaciones y haciéndole notar que la infantería kemalista ha reemplazado la caballería en posiciones muy próxims a las británicas en la zona de Chanak mientras que, en la región de Ismid, una división turca, que cuenta con fuerzas de caballería, se encuentra en las vecindades de Karayakobi y que las patrullas montads han llegado hasta Chile y Yarimse, puntos éstos situados muy adentro en la zona neutral.—(U. P.)

EL AVANCE DE LOS TURCOS HACIA ISMID

PARIS, 9. — Comunican de Constantinopla que los turcos han suspendido el servicio de ferry boats hacia Constantinopla en vista del avance de los turcos hacia Ismid. (U. P.).

SOCORROS PARA LOS REFUGIADOS DE ORIENTE

WASHINGTON, 9. — El Presidente Harding ha autorizado un llamado a la caridad de todo el país, en demanda de auxilios para los millares de refugiados de Oriente.

Las sumas recolectadas serán distribuidas por intermedio de la Cruz Roja de Oriente y de los Comitées de Socorros. (U. P.)

UNA CARTA DE ISMET BAJA

AL GENERAL HARRINGTON

MUDANIA 9.—Ismet Baja dirigió una carta al general Harrington prometiéndole suspender sus operaciones, pero reiterando al mismo tiempo que los kemalistas no reconocen la zona neutral y haciéndole observar que las tropas británicas continúan su avance y manteniendo una observación aérea constante sobre las fuerzas kemalistas.—(U. P.)

Cigarrillos Ovalados, boquilla corcho y ambré.

40 Centavos

Agentes Exclusivos:

Errázuriz, Simpson & Cía. Ltda.

Santiago, Huérfanos 1112

Distribuidor en Santiago:

César Vergnasco

Sto. Domingo 684

31-O

LA ENTREVISTA QUE M. BOUILLON SOSTUVO CON KEMAL PACHA

CONSTANTINOPLA, 9.— La entrevista que el delegado francés, M. Bouillon, celebró con Kemal Pachá, duró 27 horas. Durante las cinco primeras horas de conversación, M. Bouillon creyó que su misión fracasaría, en vista de la actitud adoptada por Kemal; pero luego consiguió, por medio de sus razonamientos, persuadir a Kemal, venciendo por fin su resistencia.—(Havas).

LA INFLUENCIA DEL SEÑOR VENIZELOS

SOBRE EL GOBIERNO GRIEGO

ATENAS, 9.— Una nota oficiosa anuncia que los telegramas enviados por el señor Venizelos tuvieron una acción decisiva para inducir al Gobierno a aceptar la evacuación de la Tracia.—(Havas).

NO SE CONFIRMA LA PROCLAMACION DE LA LEY MARCIAL

EN ATENAS

LONDRES, 9.— El corresponsal de "The Exchange Telegraph Company" en Atenas, anuncia que no se confirma la proclamación de la ley marcial.—(U. P.).

DECLARACIONES DE ISMET BAJA

MUDANIA 9.—"La presente situación de incertidumbre, así como las repetidas postergaciones de la Conferencia no pueden prolongarse mucho tiempo porque cada día que transcurre significa una desventaja para los turcos y una ventaja para los griegos que reorganizan febrilmente sus fuerzas en la Tracia". Esta fué la declaración que Ismet Baja hizo anoche al representante de la "United Press" después que el general Harrington solicitara en la tarde un nuevo aplazamiento de la Conferencia.

"El general Harrington—continuó—me asegura que la Conferencia terminará satisfactoriamente; tengo confianza en su palabra, pero los americanos que organizaron un poderoso ejército en la gran guerra, comprenderán que un ejército, después de obtener victorias poco comunes, al ser detenido en sus operaciones durante quince días, debe saber al fin y al cabo en qué estado se encuentran sus negocios. No reanudaré las operaciones mientras dure la Conferencia y espero que el resultado de ésta hará inútil nuevas operaciones".

El hecho de que la carta del general Harrington fuera dirigida a Ismet Baja, o como representante de la llamada Gran Asamblea Nacional de Turquía, que es el Gobierno de Angora, es interpretado en los círculos kemalistas como una prueba de que Gran Bretaña reconoce "de facto" al Gobierno de Angora.—(U. P.)

LA RESPUESTA DE HARRINGTON A ISMET BAJA

MUDANIA 9.— El general Harrington contestó la comunicación de Ismet Baja agradeciéndole la orden de suspender las operaciones y manifestándole que había dado las órdenes concernientes a los británicos para que se abstuvieran de todo nuevo avance.—(U. P.)

DETENCION DE CRISTIANOS EN CONSTANTINOPLA

LONDRES 9.— Según informaciones recibidas por el Gobierno y procedentes de Constantinopla, los gendarmes turcos han iniciado ya las detenciones de cristianos, habiendo arrestado a cuarenta o cincuenta que han sido encerrados en la cárcel.—(U. P.)

LOS CONSEJOS QUE GRECIA HABRIAN RECIBIDO DE FRANCIA

ATENAS, 9.—Ampliando las informaciones dadas por la prensa sobre los consejos que Grecia habría recibido de Francia, se sabe que el Ministro francés en Atenas celebró una importante conferencia con los miembros de la Junta del Gobierno revolucionario, a quienes hizo ver la necesidad de aceptar las proposiciones hechas por los aliados, concernientes al territorio de Tracia.

Les aconsejó, al mismo tiempo, que cesara el envío de tropas griegas hacia el frente.—(Havas).

LA PARTICIPACION DEL PAPA EN LA SOLUCION DE LOS PROBLEMAS DE ORIENTE

LONDRES, 9.—Los diarios católicos insisten en atribuir al Papa una acción preponderante en la solución de los problemas del Cercano Oriente. Hacen notar que debido a sus continuas insinuaciones y consejos, las partes interesadas en los problemas de Oriente han adoptado una actitud más conciliadora.—(Havas).

EL GENERAL HARRINGTON ESPERA INSTRUCCIONES DE LONDRES

PARIS, 9. — Se anuncia, en forma semi-oficial, que la Conferencia de Mudania terminaría esta tarde si el general Harrington recibe instrucciones confirmando el acuerdo tomado el Sábado en París y cuyos detalles ayer fueron enviados desde Londres.

Se estima que solamente dos puntos retardan la firma del Protocolo de Mudania: primero, el número de gendarmes turcos que se tolerará en la Tracia y, segundo, la delimitación de la zona neutral; pero no se cree que esos puntos puedan hacer surgir dificultades. (U. P.)

SESION DEL GABINETE BRITANICO

LONDRES, 9. — El Gabinete se reunió a las 4.30 de la tarde, para imponerse del informe presentado por Lord Curzon. — U. P.).

SE REANUDA LA CONFERENCIA DE MUDANIA

CONSTANTINOPLA 9.—La Conferencia de Mudania se reanudó a las 3 de la tarde.

Se tropieza con grandes dificultades en las deliberaciones y los británicos establecen una línea de fortificaciones que rodean la costa asiática del Bósforo.—(U. P.)

LA ACTITUD DEL COMITE REVOLUCIONARIO GRIEGO

Manifiesta a los habitantes de la Tracia que no deben temer la posibilidad de una dominación turca

ATENAS 9.—De fuente autorizada se anuncia que los miembros del Comité Revolucionario aseguran a los habitantes de la Tracia que no corren peligro alguno de dominación turca, porque el ejército ha sido reorganizado y los cristianos de Europa no la tolerarían. Por otra parte, la cuestión es defendida en el exterior por el gran genio político de Venizelos, quien ha prometido al ejército griego demostrar al mundo que Grecia es digna del mayor respeto.

Mientras tanto, se ha sabido, de fuente autorizada que M. Poincaré manifestó a Venizelos que las decisiones de los aliados, referentes a la Tracia, eran definitivas y de allí la necesidad de que Francia apoye a Grecia, oponiéndose a las exigencias de los kemalistas, especialmente en la parte referente a la entrega de la flota griega.—ANTONIS PAPAYANNIKIS.—(U. P.)

ACABAMOS DE RECIBIR

Y OFRECEMOS PARA

Maestranzas o Talleres Mecánicos:

Tornos mecánicos de tamaño grande y pequeño.

PARA MOVER A FUERZA MOTRIZ O PEDAL

Taladros sensitivos a fuerza motriz.

Cepilladoras para fierro.

Fraguas portátiles con ventilador.

Bigornias de diferentes tamaños.

Platos "Universal" para tornos, etc., etc.

DEPARTAMENTO DE MAQUINARIAS DE

MORRISON & Co.

AHUMADA 65 - 77 :-: SANTIAGO

Vendo mi Chacra sin agente

A las puertas de Santiago, 45 hectáreas migajón de primera, plano, regado, cerrado y cultivado.

Casa de 10 piezas en buen estado con luz y agua, cochera, gallinero, galpón para pasto, establo para 70 vacas... casa de mayordomo y de inquilinos.

Hay partes recién alfalfadas, otras emballicadas, el resto cultivado, y tiene todo lo necesario para mantener 80 vacas... Un silo de 200 toneladas.

Frutillar de tres hectáreas que dará este año $ 10,000 mínimum.

Deuda hipotecaria. Se entrega con útiles y enseres y todas las cosechas a la vista por $ 240,000, con facilidades de pago. Negocio ventajoso y rápido...

GOYENECHE. — ESTADO 154

GRAN MALETERIA FRANCESA

(Antigua casa de P. Batmale, fundada el año 1890)

Av. BRASIL 533

(Entre Catedral y Santo Domingo)

TELEF. ING. 1990

CASILLA 1696

Gran surtido en Maletas, Maletines, Cajas Mundo, Baúles, Sombrereras, Necessaires, Carteras, Billeteras, etc.

Se hace toda clase de trabajos finos.

Hechuras y composturas.

Precios de fábrica, al detalle.

SOCIEDAD VINOS DE CHILE
SANTIAGO
Sociedad Vinos de Chile
TIENE BUENOS VINOS

HACIA EL TERMINO DE LA CONFERENCIA DE M

Se cree en París que el Protocolo está redactado. — Las instrucciones def enviadas a los Plenipotenciarios. mal retira sus tropas de la zona de

PARIS 9.—Según las informaciones oficiales recibidas en esta capital, la Conferencia de Mudania ha terminado ya, probablemente, a menos de que los kemalistas hayan suscitado la cuestión del régimen civil de Constantinopla, incluyendo en él la censura.

Como resultado de los intercambios de opiniones habidos en Londres y París, ambos Gobiernos han dado instrucciones a sus Plenipotenciarios en Mudania respecto del convenio referente a la zona neutral y a las tropas
turcas que serán ent
Tracia.
Se cree en ésta que
lo se encuentra ya
que solamente se esp
nas instrucciones def
fueron enviadas esta
Se ha sabido en el
say que Kemal ordenó
pas que se retiraran
de Ismid, pues el av
había provocado la
comando naval brit
cerrar el Bósforo, el
ha sido nuevamente
tránsito de vapores.
JOHN O'BRIEN.—

MOTORES ELECTRICOS

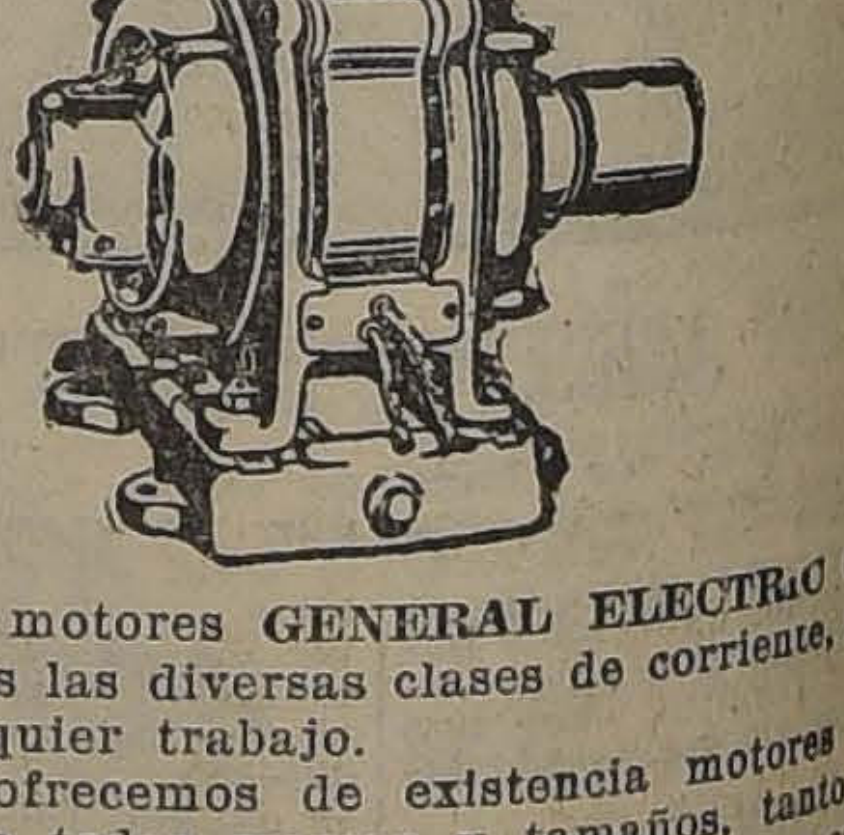

Ofrecemos motores GENERAL ELECTRIC CO.
uso, para todas las diversas clases de corriente, gar
dos para cualquier trabajo.

También ofrecemos de existencia motores eléc
cos usados, de todas marcas y tamaños, tanto a
canos e ingleses como alemanes, en perfectas cond
nes y a la mitad de los precios del mercado.

Le aconsejamos que antes de comprar un motor e
trico consulte nuestros precios. Economizará dinero

International Machinery Company

MORANDE 520 :-: TELEFONOS

1191 Y 1193

EL "UTAH" SE DIR
ORIENTE
LONDRES, 9.—
sal de "The Central
cy" en Gibraltar an
oficiales del acoraza
nicano "Utah", que
ban en jira por las
pañoles han sido lla
mente a sus puestos
barco he recibido ó
par inmediatamente
te. (U. P.).
EN GRAN BRETAÑ
LA DIMISION INME
GOBIERNO
LONDRES, 9.—El
cicnal del Trabajo se
examinar la cuestión
Aprobó un acuerdo p
misión inmediata del
la elección de un nue
to.—(Havas).

Con una VICTROLA
TOR en su hogar pue
darse el placer de
el tiempo que quiera.
Distribuidores de la
CURPHEY Y
Santiago: Estado 67
raíso: Esmeralda

GRAFICAS DEL EXTERIOR

AGENCIA HAVAS. — LOS ORIGINALES DE TODOS LOS CABLEGRAMAS QUE SE INSERTAN EN ESTA SECCION ESTAN A DISPOSICION DEL PUBLICO EN ESTA IMPRENTA

DECLARACIONES DEL SEÑOR AGUSTIN EDWARDS

La labor de la Tercera Asamblea de la Liga de las Naciones. — La influencia moderadora de los países latino-americanos.

PARIS 9.— El Presidente de la Tercera Asamblea de la Liga de las Naciones, señor Agustín Edwards, entrevistado por el corresponsal de la Agencia Havas, ha hecho las siguientes declaraciones:

"La Sociedad de las Naciones ha realizado un excelente trabajo. Se nota especialmente, en sus labores, una cohesión que quizá no existía tan acentuada en los años precedentes, y esto prueba el espíritu de cooperación internacional, que es la base de la Liga.

"En los debates de la Asamblea, se dió importancia a las grandes líneas de la política internacional, especialmente a las referentes a la reducción de los armamentos y a las minorías, dejando atrás las cuestiones de menor importancia.

"Es natural que la Asamblea deba dedicarse únicamente a los grandes problemas.

"Se aprecia mucho, en todos los países de la América Latina, el honor hecho a ese Continente al darle un nuevo puesto en el Consejo. Parece, según la opinión internacional, que la Sociedad se ocupa únicamente de las cuestiones europeas y que, por consiguiente, el lugar que ocupa la América Latina es más o menos platónico. Creo que es un error pensar así.

"Es muy natural que la Sociedad se ocupe de los problemas vivos del momento: felizmente, la América Latina no tiene grandes problemas de urgencia que resolver, y la solución de sus cuestiones no exige una inmediata intervención humanitaria, de suerte que, forzosamente, las actividades de la Liga de las Naciones han de concentrarse en Europa, donde la gran guerra acarreó gran cantidad de problemas.

"Pero, de todos modos, hay que advertir que los problemas europeos son de interés mundial y que interesan especialmente a la América Latina, cuyo comercio depende de una Europa próspera y pacífica. Necesita, pues, en la medida de sus fuerzas, ayudar directamente a buscar la solución de los problemas que impiden, momentáneamente, la prosperidad y pacificación generales.

"En Ginebra hemos tenido, a menudo, ocasión de emplear esta influencia pacificadora de un Continente, y la entrada al Consejo de otros países de la América Latina acentuará esta acción.

"Por otra parte, es también necesario que los republicanos latino-americanos conozcan mejor el carácter que la Sociedad de las Naciones tomó desde que se vió, desde sus comienzos, que tenía entusiastas partidarios que le daban un alcance que no tenía mientras que, por otra parte, había pesimistas que consideraban inaplicable su mecanismo.

"Tres años de existencia prueban que ni unos ni otros estaban en la razón; la Sociedad de las Naciones comenzó a moldear su organismo de acuerdo con normas que acentuaban la idea matriz del Pacto, esto es que la Liga de las Naciones no podrá jamás transformarse en un super-estado, sino que es un organismo que no tiene otra autoridad que la que cada uno de sus miembros le reconoce.

"Me es muy grato declarar que, en todo momento, existió una perfecta simpatía e inteligencia entre las delegaciones de Chile y de Francia.

"Agregaré que estimo que el espíritu latino ha de inspirar siempre nuestras relaciones para que sean cada vez más íntimas y cordiales".—(Havas).

FRANCIA

FIN DE LA HUELGA DE INSCRITOS MARITIMOS DE BURDEOS

PARIS, 9.—La huelga de los inscritos marítimos de Burdeos ha terminado. Los huelguistas han decidido aceptar las nuevas condiciones impuestas.—(Havas).

HUELGA EN MARSELLA

MARSELLA, 9. — Los obreros del puerto y los carboneros resolvieron declararse en huelga inmediatamente, acordando dejar a la Asamblea que se reunirá el 11 de Octubre la facultad de fijar las medidas que deberán adoptarse y la duración del movimiento.—(Havas).

EL FUTURO EMBAJADOR DE FRANCIA EN BERLIN

BERLIN, 9.— Los diarios anuncian que el Gobierno ha declarado que M. Margerie es persona grata para ocupar el cargo de Embajador de Francia en Berlín.—(Havas).

PORTUGAL

EL PRESIDENTE ALMEYDA LLEGA A FUNCHAL

LISBOA, 9.— El Presidente Almeyda llegó a Funchal, procedente del Brasil. Las autoridades de la Isla le tributaron una entusiasta recepción.—(Havas).

SUECIA

BRANTING LLEGA A ESTOKOLMO

ESTOKOLMO, 9.— Llegó Branting procedente de Berlín. Entrevistado, desmintió, formalmente, que en su entrevista con el Presidente Ebert hubiera tratado de la entrada de Alemania a la Liga de las Naciones.—(Havas).

PUERTO RICO

MULTA IMPUESTA AL "SAMPAIO CORREIRA II"

POR NO TENER CERTIFICADO SANITARIO

SAN JUAN, 9.— El diario "El Mundo", de esta ciudad, anuncia que el "Sampaio Correia II", fué multado en cinco mil dólares por no traer certificado sanitario.

Se estima que el Cónsul del Brasil ha interpuesto su influencia para solucionar esta dificultad.

El avión seguirá mañana a las 6, viaje a Guadalupe.— (U. P.).

HOY CONTINUARA SU VIAJE EL "SAMPAIO CORREIA II"

SAN JUAN 9.—El "Sampaio Correia II" permanecerá en ésta hasta mañana en la mañana; de aquí se dirigirá a San Pedro para seguir después viaje a Fort-de-France. Hinton declara que no cree tropezar con dificultades en su viaje. —(U. P.)

CUBA

SE AUTORIZA UN EMPRESTITO DE CINCUENTA MILLONES DE DOLLARS

WASHINGTON, 9. — La Legación cubana en esta capital ha recibido un despacho de La Haba confirmando la noticia de que el Congreso he autorizado un empréstito de cincuenta millones de dollars. (U.. P.).

ESTADOS UNIDOS

LA ENFERMEDAD DE WILLIAM HART

LOS ANGELES 9.—Se anuncia que William Hart habrá de permanecer en cama durante quince días.—(U. P.)

PROXIMO VIAJE DE TRIPITAS A NUEVA YORK

LOS ANGELES, 9.— El procurador de Roscoe Arbuckle anunció que éste se dirigirá a Nueva York el mes próximo, para tratar personalmente de la representación de sus películas.—(U. P.).

MAXTED PEDIRA A FIRPO UN MATCH DE REVANCHA

NUEVA YORK, 9. —Los amigos de Maxted han declarado en el Pioneer Sporting Club que es verídica la noticia de que ese boxeador se dirige a Buenos Aires con el propósito de desafiar a Firpo y pedirle la revancha.

Declaran que, desde que fué derrotado por el suramericano, Maxted se ha mantenido en constante entrenamiento, preparándose para aprovechar la primera oportunidad que se le presente para medirse nuevamente con Firpo en un match de revancha.—(U. P.).

EL PRESIDENTE HARDING ANTE EL PROBLEMA DE ORIENTE

WASHINGTON, 9. —El presidente Harding, al referirse a los socorros destinados al Oriente, ha declarado que "existe en Oriente una reconocida y apremiante emergencia", y al respecto explicó la creación de un "fondo especial de emergencia para Oriente" al que podrían unirse media docena de organizaciones de socorros católicas, protestantes y judías.—(U. P.).

REUNION DE UNA COMISION MIXTA GERMANO-NORTE-AMERICANA

WASHINGTON, 9.— La Comisión Mixta germano norte-americana que se ocupará de las reclamaciones presentadas por los ciudadanos de ambos países y referentes a agravios resultantes de la guerra, se reunió hoy, e inmediatamente, suspendió sus sesiones hasta el 1.o de Noviembre, con el objeto de esperar la llegada del miembro alemán herr Kisselbach. —(U. P.).

EL INFORME DEL REPRESENTANTE BURTON AL PRESIDENTE HARDING

WASHINGTON 9.—El representante Mr. Burton ha presentado su informe al Presidente Harding respecto del desarrollo de la Unión Interparlamentaria de Viena, a la que concurrió presidiendo una delegación de congresales norteamericanos, así como de la Asamblea de la Liga de las Naciones, a la que asistió como observador.

Declaró que la Liga está ahora en situación de demostrar su capacidad al tratar de solucionar los problemas de Oriente y del empréstito al Austria.—(U. P.)

LOS PROPOSITOS DE TRIPITAS

NUEVA YORK, 9.—La "Theatrical Magazine Variety" declara que Roscoe Arbuckle se prepara a volver a la pantalla, a pesar de que aún no están completamente elaborados sus proyectos al respecto.

Willhays no ha hecho comentario alguno al respecto, pero se cree que será preciso que el Directorio de la Asociación de Productores de Películas adopte alguna resolución al respecto.—(U. P.)

LA CARRERA DE AVIONES POR LA COPA CURTISS

DETROIT, MICHIGAN, 9.. — El teniente D. Gorbon, de la marina norteamericana en un avión del servicio ganó la carrera Curtiss de 160 millas. La velocidad media fué 112 millas por hora.

En la carrera tomaron parte 8 oficiales de la armada. Dos llegaron al término.—(U. P.)

WILLIAM HART ENFERMO DE TIFOIDEA

LOS ANGELES, 9.—El célebre actor cinematográfico, William Hart, mejora de la dolencia que le aqueja y que, según se cree, es fiebre tifoidea, encontrándose ya fuera de peligro.—(U. P.)

LA SALUD DE MISTRESS HARDING

WASHINGTON, 9.—El estado de la esposa del Presidente Harding ha mejorado mucho y los doctores manifiestan que, si las perturbaciones de su salud vuelven a presentarse en el Invierno, será preciso recurrir a la intervención quirúrgica.—(U. P.)

BRASIL

REGRESO DE LOS FOOTBALLERS CHILENOS

RIO JANEIRO 9.—Los footballers chilenos se embarcarán mañana de regreso a su país. El referee chileno, señor Ladrón de Guevara, se excusó para dirigir el match de foot-ball entre uruguayos y paraguayos que se jugará el Jueves. —(Especial).

LLEGADA DE CINCO MIEMBROS DE LA CAMARA DE LOS COMUNES

RIO DE JANEIRO, 9. — El Miércoles se inaugura el pabellón británico en la Exposición Internacional. Llegaron cinco miembros de la Cámara de los Comunes, los que visitarán la Exposición.—(Havas).

ARGENTINA

LA COTIZACION DEL MARCO

BUENOS AIRES 9.— El marco se cotizó hoy a razón de 1250 por peso oro. De acuerdo con esta cotización, los cien marcos cuestan doce centavos papel, lo que marca el record de desvalorización registrado en el mercado argentino.—(Especial).

ELOGIOS A LA PERSONALIDAD DE DON JORGE MONTT

BUENOS AIRES, 9.—"El Diario" se ocupa de la personalidad de don Jorge Montt. Dice que era un leal amigo de Argentina y que fué él, con un grupo de hombres de vigorosa estirpe intelectual, quienes en hora oportuna contribuyeron poderosamente al afianzamiento de la concordia chileno-argentina, eliminando las dificultades creadas con motivo del pleito sobre límites y apresurando la solución de ellas por medio del arbitraje.—(Especial).

PRESIDENTE DEL DEPARTAMENTO NACIONAL DEL TRABAJO

BUENOS AIRES, 9.—Se dictó el anunciado decreto nombrando al ex-Secretario de Relaciones, señor Molinari, presidente del Departamento Nacional del Trabajo. —(Especial).

ACCIDENTE A UNOS CADETES JAPONESES EN BUENOS AIRES

BUENOS AIRES, 9. — En un choque de automóviles resultaron víctimas tres cadetes de la Escuela Naval japonesa. El choque se produjo en la Avenida Alem. En dirección Oeste iba un automóvil en que viajaban los cadetes Sinochi, Siguichi, Sumaraky, Flughita y Sisaro Tasiro. En sentido contrario por la misma Avenida venía un tranvía. Al llegar el chauffeur del automóvil a la esquina de la calle Montevideo, no advirtió que el tranvía doblaba hacia esta última calle, yendo a estrellarse el vehículo contra el tranvía, destrozándose completamente. Sepultados entre los escombros quedaron tres jóvenes cadetes y el conductor. Todos resultaron con heridas en la cabeza y en distintas partes del cuerpo. En estado grave quedaron los cadetes Flughita y Sumaraky, especialmente este último que se halla sin conocimiento. Los demás fueron llevados a bordo del crucero "Iwate" después de las primeras curaciones verificadas en la Asistencia Pública.— (Havas).

LA EMBAJADA PARAGUAYA A LA TRANSMISION DEL MANDO EN LA ARGENTINA

BUENOS AIRES, 9.— Llegó la Embajada paraguaya, constituída por el Embajador doctor Vicente Rivarola y los señores Pedro Saguier, Juan Bautista Gaono y Blas Garay.—(Havas).

EL PROBABLE SUCESOR DE DON CARLOS NOEL EN LA LEGACION EN CHILE

BUENOS AIRES, 9.—El Presidente Alvear efectuará una amplia reorganización del Cuerpo Diplomático.

Se asegura que designará al Dr. Brancas, Encargado de la Legación en Chile.

El señor Pueyrredón, que ultima los preparativos para su viaje a Europa, no aceptará la Embajada en Washington.—(Havas).

LA DESIGNACION DEL NUEVO MINISTRO DE JUSTICIA

BUENOS AIRES, 9.—Los señores Irigóyen y Alvear conferenciaron largamente respecto a la designación del Ministro de Justicia. —(Havas).

HOY LLEGARA LA EMBAJADA CHILENA

a la transmisión del mando presidencial

BUENOS AIRES, 9.—La Embajada chilena, presidida por el señor Barros Borgoño, no llegará hasta mañana.—(Havas).

RECEPCION A LAS EMBAJADAS A LA TRANSMISON DEL MANDO

BUENOS AIRES, 9.—Mañana se efectúa la recepción que ofrecerá el Presidente Irigóyen a las Embajadas a la transmisión del mando. La recepción tendrá lugar en el salón blanco de la Casa Rosada. En la noche se les ofrecerá un gran banquete.—(Havas).

EL CAMPEONATO DE TENNIS

BUENOS AIRES, 9. — En los últimos encuentros por el campeonato de tennis, en los singles entre brasileños y uruguayos, vencieron los primeros.—(Havas).

PARAGUAY

ENCUENTRO ENTRE REVOLUCIONARIOS Y GUBERNISTAS

ASUNCION 9.—Se afirma que se inició un fuerte combate en Cahi-puente y en Encarnación.—(Especial).

PREPARATIVOS PARA ATACAR A LOS REVOLUCIONARIOS PARAGUAYOS

ASUNCION, 9.— Informan del frente que se hacen los últimos preparativos para iniciar un ataque general sobre las posiciones de los revolucionarios en Cahi Puente.—(Especial).

PROCLAMA DE LOS REVOLUCIONARIOS PARAGUAYOS

ASUNCION, 9.—Proclamas lanzadas con voladores por los revolucionarios sobre las posiciones gobiernistas de Isla Alta, llaman la atención de los soldados de las fuerzas leales sobre la inacción en que permanecen desde hace un mes y los invitan a que avancen sobre Cahi Puente para decidir por medio de las armas la contienda, ya que, según dice, el Presidente Ayala no aceptó las condiciones de paz propuestas últimamente.—(Especial).

URUGUAY

LA ESPOSA DEL MINISTRO DE CHILE SE DIRIGE A SANTIAGO

MONTEVIDEO, 9.—Se dirigió a Chile la esposa del Ministro de Chile, señor Cuevas. La acompaña la señorita uruguaya Manuela Depena.—(Especial).

BOLIVIA

LOS TEXTOS CHILENOS PARA LA ENSEÑANZA PRIMARIA

LA PAZ, 9.— El señor Otto Schalatt, pedagogo alemán, ha concluído la redacción de cinco libros de estudio destinados a las escuelas primarias, reemplazando con esto los textos chilenos y argentinos usados hasta hoy.—(Havas).

LA PRENSA DENUNCIA CIERTA ALTERACION

en los límites de la frontera con Chile

LA PAZ, 9.—Los diarios denuncian cierta alteración en los límites de la frontera con Chile, frente a Charaña. Expresan que Chile está ejerciendo jurisdicción en Vishiviri, en contra de la demarcación que fija la línea divisoria del hito Río Cosapilla, al mojón Vishiviri.

Agregan que no obstante esta demarcación, Chile se apoderó de los fosfatales de Vishiviri, siendo que corresponden a la jurisdicción de Bolivia.—(Havas).

PERFORACIONES PETROLIFERAS EN BOLIVIA

LA PAZ, 9. — Entrevistado el gerente de la Standard Oil Co., declaró que las perforaciones de petróleo en San Antonio avanzan en progresión satisfactoria cerca de la frontera argentina, distando sólo 25 kilómetros del ferrocarril.

La capacidad de penetración de la maquinaria es de tres mil pies estando en la actualidad la perforación a una profundidad de 525 pies sobre el terreno calcáreo.

Otros dos grupos de perforadoras caban de pasar por Yacuba para iniciar los trabajos en la corriente sur de Irío Parapetti y en Saipuni, ambos distritos petrolíferos de Lagunillas.

Tres comisiones de ingenieros hacen actualmente levantamientos de planos y proceden a nuevas mensuras de los terrenos en Santa Cruz, Chuquisaca y Tarija, en una extensión de un millón de hectáreas.—(Havas).

PERU

SOLUCION DE LA CRISIS MINISTERIAL

LIMA, 9.—Las gestiones hechas para solucionar al crisis ministerial, resultante de la renuncia del señor Leguía Martínez, tuvieron buen éxito. El señor Rada Gamio ha sido nombrado Ministro del Interior.

El señor Julio Egoaguirre, actual Ministro de Instrucción, ha sido designado jefe del Gabinete. Todos los demás Ministros continúan en sus puestos.—(Havas).

EL ROBO AL AVIADOR MOORE

LIMA, 9.—Fué capturado James Montgomery, que viajaba en el tren de Ancón y que confesó su participación en el robo al aviador Moore. Se encontraron en su poder 29 mil soles. El detenido expresó que había procedido instigado por otras personas cuyos nombres se negó a dar. — (Havas).

INFORMACIONES DEL INTERIOR

VALPARAISO

AYER SE VENDIERON 30,400 QUINTALES METRICOS DE SALITRE

Las ventas de la temporada ascienden a 9.400,071 quintales métricos

Las entregas de Octubre y Noviembre alcanzan a 1.936,658 y 538,434 quintales métricos, respectivamente

Durante el día de ayer se vendieron 30,400 quintales métricos de salitre, cuyo detalle es el siguiente:

20,240 quintales métricos, vendidos en Valparaíso, al precio de 20 chelines y dos peniques, el quintal métrico, entregable el 31 de Octubre en curso; y

10,160 quintales métricos, vendidos en Londres por el Chilean Nitrate Committee, entregables para el 14 de Noviembre próximo, al precio de 20 chelines y cuatro peniques el quintal métrico. Esta partida es de salitre potásico.

Con las ventas de que acabamos de dar cuenta, la Asociación tiene vendido para la temporada, hasta la fecha, 9.400,071 quintales métricos de salitre.

Las entregas que tienen que efectuarse en el curso de este mes, ascienden a 1.936,658 quintales métricos, y las que corresponden al mes Noviembre, a 538,434 quintales métricos.

LA REORGANIZACION DE LOS SERVICIOS ADUANEROS

La visita a la Aduana del Ministro de Hacienda.— Lo que piensa a este respecto el señor Edwards Matte

Durante la mañana de ayer el Ministro de Hacienda señor Guillermo Edwards Matte en compañía del Superintendente de Aduanas, señor Arsenio Olguín; del alcaide señor Moreno Villagrán, del jefe de contaduría, señor Walton; del administrador del puerto, ingeniero señor Herreros, hizo una detenida visita a todas las dependencias aduaneras, con el objeto de imponerse de los diversos servicios, formarse una idea cabal de ellos y después confeccionar un proyecto de ley con el objeto de reformar el actual sistema de los servicios aduaneros.

Después de la visita tuvimos oportunidad de hablar con el señor Ministro, quien nos dijo que se había impuesto de los servicios actuales de la Aduana, de sus deficiencias y que había quedado de redactar un proyecto de reforma de la actual ley aduanera, sobre la base del informe que le enviará el superintendente de aduanas.

Producción de carbón

Durante la semana que acaba de terminar, las minas de la Compañía Minera e Industrial de Chile, han producido 8,035 toneladas de carbón cuyo detalle es el siguiente:

	Toneladas
Lunes 2.	
Martes 3.	
Miércoles 4.	1,076
Jueves 5.	1,956
Viernes 6.	2,379
Sábado 7.	2,624

Los días Lunes y Martes en los cuales no se anota producción alguna, corresponden a los días de pagos, días en que la gente no salió a trabajar.

Movimiento de naves

Ayer entró:
El Oriana, de Liverpool.
Ayer salieron:
El Roland, para Corral.
El Orompello, para Coronel.
Mañana saldrán:
El Oriana para Liverpool.
El Arauco, para Iquique.
El Antártico, a Punta Arenas.
Mañana se esperan:
El Santa Teresa, de New York.
El Taltal, de Arica.

ÑUBLE

EN HONOR DE DON NARCISO TONDREAU

El banquete de anteayer

CHILLAN.— Con motivo de su 25 aniversario de rectorado del Liceo de Hombres de esta ciudad, se ofreció un banquete al señor Narciso Tondreau, durante el cual se pronunciaron diversos discursos elogiando la labor educacional desarrollada por el señor Tondreau.

La Municipalidad envió una nota de adhesión a las manifestaciones de que es objeto el señor Rector, llevándose a efecto, además, una velada en el Teatro Municipal, como un homenaje público al educador en el día de sus bodas de plata.

CAUTIN

Resultado de las elecciones municipales de Galvarino

(De nuestro corresponsal, por telégrafo)

TEMUCO 9.— Ayer se verificaron las elecciones municipales de Galvarino, reinando la mayor tranquilidad y dando por resultado el triunfo de cinco radicales por cuatro demócratas.

LINARES

La visita a Linares del Ministro de Instrucción

LINARES.— El Ministro de Instrucción, señor Paredes, pasó por ésta por asuntos particulares. Durante su estada visitó la Cárcel y los Liceos de Niñas y de Hombres, siendo atendido en este último por su Rector, señor Federico Arriagada, para quien tuvo frases elogiosas, debido a la inmejorable dirección del establecimientot, prometiendo subsanar todas las deficiencias que encontró a su paso.

CONCEPCION

Trigo argentino

TALCAHUANO.— El vapor holandés "Gastorland", procedente de Rosario, de Santa Fe, República Argentina, ha entrado a este puerto, trayendo un cargamento de dos mil cien toneladas de trigo, consignadas a una conocida firma comercial.

Se informa que continuarán llegando durante la temporada algunos otros cargamentos de consideración, fuera de los que ya han sido desembarcados, con la mismo procedencia en el vecino puerto de Tomé.

EL NUEVO MINISTRO DE ITALIA ARRIBO ANOCHE A ESTA CAPITAL

EL SEÑOR CASTOLDI SE MANIFIESTA ALTAMENTE SATISFECHO DE LAS ATENCIONES RECIBIDAS DE PARTE DE NUESTRO GOBIERNO

Como estaba anunciado, por la combinación transandina de anoche arribó a nuestra capital el nuevo Plenipotenciario italiano, acreditado ante nuestro Gobierno, señor Fortunato Castoldi.

A su llegada a la Estación del Norte, tuvimos oportunidad de saludar a nombre de nuestro diario al distinguido diplomático, quien tuvo frases altamente elogiosas para el Gobierno y el país en general.

El señor Castoldi hizo el viaje de Río Janeiro a Buenos Aires en compañía de la Embajada chilena que asistió a las fiestas centenarias del Brasil, y de la capital argentina a Santiago acompañado de los delegados municipales.

Las fiestas de la Primavera

ENTUSIASMO QUE REINA EN LAS DIVERSAS COLECTIVIDADES ESTUDIANTILES

El desarrollo del programa de la Federación de Estudiantes

FEDERACION NACIONAL DE ESTUDIANTES

A toda hora se advierte en el Club de la Federación Nacional de Estudiantes, situado en Bandera 542, un inusitado movimiento. Compactos grupos de universitarios discurren animadamente sobre las próximas fiestas; grupos de personas observan con atención los afiches expuestos en el hall; unos piden carnets, otros solicitan inscripciones de carros para la Farándula o para los campeonatos atléticos; Pepe Martínez y Malbrán, ensayan a su personal; las comisiones trabajan, etc. Todos esos grupos distintos tienen, sin embargo, una sola preocupación: asegurar el éxito de las Fiestas de la Federación Nacional.

DIA MARTES 17

CAMPEONATO UNIVERSITARIO DE BOX

El Martes 17, a las 9.30 P. M., se dará comienzo en el amplio local del Circo Universitario, al interesante campeonato de box organizado por la Federación Universitaria de Deportes. El programa de esta reunión boxeril y la calidad de los contendores atraerá no sólo a la juventud universitaria, sino también a todos nuestros deportistas que tendrán oportunidad de presenciar un espectáculo de box culto y científico. En el ring dirimirán superioridades esa noche, en un total de ocho encuentros de fondo, los campeones del año pasado y los vencedores en los encuentros preliminares de este año. Una medalla de oro servirá de estímulo a los triunfadores de la jornada, que dejará recuerdos en el mundo pugilístico.

DIA MIERCOLES 18

EL CIRCO UNIVERSITARIO

Desde el año en que por primera vez se incluyó en el programa de las fiestas de la Primavera la función del Circo Universitario, este número ha sido siempre uno de los preferidos por el público que tiene ocasión de reir a carcajadas con los chistes oportunos, las piruetas y las salidas cómicas de los actores estudiantiles. Entre éstos, Pedro J. Malbrán, Pepe Martínez, unidos a Mister Hulfa, y Gomito, han obtenido todos los años los mejores aplausos consagrándose como inimitables. Los dos primeros tendrán este año nuevamente a su cargo la parte cómica del Circo Universitario, de la Federación Nacional de Estudiantes, que se efectuará el Miércoles 18 en el Pabellón Delicias, que es local más cómodo y central para esa clase de espectáculos. Puede asegurarse que dicha función será superior a la de todos los años anteriores por la variedad del programa y la gracia y originalidad de sus números. Sus organizadores no han descuidado en esta ocasión detalles para mantener en constante atracción y regocijo al público y sin duda lo lograrán plemente.

DIA VIERNES 20

EL CAMPEONATO ATLETICO DE PRIMAVERA

Una nota atrayente de las Fiestas la constituye todos los años el programa deportivo que se desarrolla durante ellas. Este año su dirección estará a cargo de la Federación Universitaria de Deportes reconocida como dirigente de las actividades deportivas estudiantiles, que ha organizado un campeonato dividido en dos series: una para los universitarios y otra para los alumnos de 4.o, 5.o y 6.o años de humanidades. El programa consta de las siguientes pruebas: 100 y 200 metros planos; 110 metros vallas; salto alto con impulso; salto largo con impulso; salto a la garrocha; lanzamiento de la bala y del dardo. Los contendores disputarán valiosas medallas y diplomas. Las inscripciones para este Concurso son gratuitas y se atienden desde luego en Bandera 542, de 7 a 8 P. M., debiendo acreditarse la calidad de estudiantes.

FEDERACION DE ESTUDIANTES DE CHILE

Ante la proximidad de las Fiestas con que tradicionalmente los estudiantes celebran la entrada de la Primavera, los elementos estudiantiles de la capital han finiquitado ya los detalles de sus programas para esta oportunidad.

Entre los universitarios se ha podido advertir un aumento cada día creciente a medida que se acerca la fecha de las festividades.

EL CIRCO UNIVERSITARIO

Como se sabe, la Federación de Estudiantes de Chile, institución que realiza desde hace ya siete años las Fiestas de la Primavera, dará comienzo el Miércoles de la presente semana al programa oficial de las fiestas.

En la noche del Miércoles se celebrará, en efecto, en el Teatro Esmeralda la función clásica entre las fiestas primaverales del Circo Universitario.

LOS NUMEROS DEL CIRCO

En el programa del Circo Universitario que se realizará en la noche del Miércoles se destacan diversos números de gran atracción por sus condiciones extraordinarias de comicidad y de originalidad.

Entre ellos podemos citar la gran travesía de los Andes en bote plano, que llevarán a cabo los conocidos actores cómicos estudiantiles Fulano y Mister Ron, quien, en compañía de Chancacazo, que hizo las delicias del público en la función de 1921, ejecutará en esta oportunidad un número extraordinario de hipnotismo.

Como hemos ya informado a nuestros lectores, todos los miembros del elenco de esta función son estudiantes, contrariamente a como ha sucedido en años anteriores, en que algunos profesionales concurrían con los estudiantes en el desarrollo del programa de dicha función.

CITACIONES SOBRE EL CIRCO

Por encargo del director del Circo Universitario, señor Germán Grunwald, se cita a todos los artistas que tomarán parte en el Circo para un ensayo que se realizará esta tarde, a las dos y media en el local del Teatro Esmeralda, San Diego esquina de Avenida Matta.

De once a doce y de seis a seis y media, se nos pide también citar a las personas que han tomado a su cargo la colocación de entradas para esta función, con el objeto de que den cuenta de su cometido.

EL GRAN BAILE DEL JUEVES

En la noche del Jueves próximo, día de la Raza, se celebrará en el Club de Estudiantes un gran baile de fantasía, para el cual la comisión organizadora ha efectuado diversos preparativos que aseguran el éxito más completo a la reunión.

El local de los estudiantes se encuentra engalanado especialmente con guirnaldas de flores y luces de colores que presentan el más bello espectáculo. Especialmente invitada asistirá a este baile la Reina de la Primavera. son estudiante.s contrariamente a

Las entradas para esta velada valen 3 pesos para los caballeros y son gratuitas para las señoritas, quienes deben obtenerlas directamente de la comisión respectiva.

ASOCIACION NACIONAL DE ESTUDIANTES CATOLICOS

El entusiasmo de buena ley que reina entre los miembros de esta entidad estudiantil para celebrar la algarabía y el buen humor de los días primaverales, es el mejor augurio para vaticinar un éxito singular en las diversas festividades que se llevarán a cabo con motivo de las Fiestas de Primavera.

"QUO VADIS?"

El número extraordinario de las fiestas de este año lo constituirá el "Quo Vadis?"

En la extensa cancha del Club Hípico se reconstruirá la ciudad de Roma, tal como nos la presenta la novela de Sienkiewickz en los tiempos de Nerón.

Tomarán parte en este acto más de tres mil estudiantes. En la vasta arena del Circo Máximo se desarrollarán todas las escenas que nos pintan las obras de numerosos historiadores, carreras de carros romanos, combates de gladiadores, el paseo de Nerón a Ancio, la lucha gigantesca entre Ursus y el toro legendario, los desfiles de los augustales, de los esclavos, de los soldados númidas, etc., etc.

La entrada de los cristianos a las catacumbas será representada con toda fidelidad.

La reconstrucción de Roma estará a cargo de los arquitectos señores Rojas y Abalos, y se imitirá el lugar que estaba a inmediaciones del Circo Romano, donde se verificaban los sacrificios de los cristianos.

La representación se efectuará al atardecer del Sábado 21; cuando la oscuridad sea propicia comenzarán los desfiles de antorchas, comenzando a continuación el espectáculo fantástico y apocalíptico del incendio de Roma.

MUEBLERIA COLON
66 - BANDERA - 66
Dormitorios, Comedores, Escritorios,
Catres, Muebles de asiento, Etc.
NOVIOS.—Antes de comprar sus muebles consulten nuestros precios.

CASIMIRES
GRAN DEPOSITO
VENTAS AL DETALLE
BANDERA 502
Esq. Catedral

MY LORD
Cigarrillos
CON TABACO MARYLAND

EL PRESIDENTE DE LA CORTE SUPREMA Y EL MINISTRO SEÑOR VARAS HERRERA

INICIAN SU EXPEDIENTE DE JUBILACION

LA PERSONALIDAD DE ESTOS DISTINGUIDOS FUNCIONARIOS

Ayer se nos informó en el Ministerio de Justicia de que el actual Presidente de la Corte Suprema, señor don José Gabriel Gaete Ríos, ha iniciado su expediente de jubilación.

Se ha acogido también a esta misma ley, el Ministro del mismo Tribunal, señor don Carlos Varas Herrera.

Damos a continuación la hoja de servicios de estos altos funcionarios judiciales:

DON GABRIEL GAETE RIOS

Recibió su título de abogado el 6 de Mayo de 1870; fué Juez suplente de Quillota el 3 de Marzo de 1876; Juez Suplente de Caupolicán en Mayo 27 del mismo año; Juez propietario de La Ligua en Agosto 3 de 1876; Juez propietario de San Felipe en Diciembre 6 de 1880; Ministro suplente de la Corte de La Serena en Mayo 15 de 1884; Ministro propietario de la Corte de La Serena en Diciembre 15 de 1885; Ministro suplente de la Corte Suprema en Diciembre 26 de 1902 y propietario en Febrero 11 de 1903.

Durante la administración del señor Riesco, el señor Gaete Ríos desempeñó el cargo de Consejero de Estado.

Elegido más tarde Presidente de la Corte Suprema, ha desempeñado este cargo por varios períodos con generales aplausos.

DON CARLOS VARAS HERRERA

Se recibió de abogado el 20 de Junio de 1873; Juez de Letras suplente de Quillota desde el 19 de Agosto de 1877 hasta el 18 de Octubre del mismo año; Juez del Crimen de Valparaíso desde el 12 de Enero de 1878 hasta el 4 de Marzo de 1878; relator suplente de la Corte Suprema desde el 27 de Junio de 1878 hasta el 7 de Enero de 1879; Relator de Corte Suprema desde el 9 de Agosto de 1879 hasta el 29 de Noviembre de 1883; Juez del Crimen de Santiago desde el 30 de Noviembre de 1883 hasta el 14 de Marzo de 1888; Fiscal de la Corte de Cuentas desde el 15 de Marzo de 1888 hasta el 31 de Agosto de 1891; Presidente del Tribunal de Cuentas Provisorio desde el 1.o de Setiembre de 1891 hasta el 12 de Setiembre de 1891: Fiscal de la Corte de Cuentas desde el 13 de Setiembre de 1891 hasta el 24 de Octubre del mismo año; Presidente interino del Tribunal de Cuentas desde el 25 de Octubre de 1891 hasta el 11 de Diciembre del mismo año; Presidente del Tribunal de Cuentas desde el 12 de Diciembre de 1891 hasta el 31 de Diciembre de 1902; Ministro de la Corte Suprema desde el 15 de Abril de 1903.

SEÑOR DON GABRIEL GAETE R.

"La Raza", revista internacional

El siguiente es el contenido del número correspondiente a Octubre, de esta lujosa revista que saldrá hoy con profusión de grabados artísticos.

El Día de la Raza. Visión en el día de la patria.— El Centenario del Brasil.— Crónicas internacionales: El Protocolo de Washington. ¿Quién salió victorioso?, por Juan Ignacio Gálvez.— El Galvarino de ayer y el de hoy. (Con motivo del triunfo del teniente Zúñiga en Río), por el teniente Mario Bravo.— Paperchase Club, su historia y fundación y progreso.— España, poesía, por Luis Felipe Contardo.— El Advenedizo, por Gabriel Miró. — Banderillas y Panderetas, por Joaquín Edwards Bello.— Yolanda Gutiérrez, por Lisandro Santelices.— Arribistas, por Martín Escobar.— Don Paulino Alfonso.— Madre España, por Tomás Gatica Martínez.— El primer español que vino a Chile, por Gustavo Ried.— Divagaciones matutinas, por Miguel Luis Rocuant. — Berta Carrasco, por Susanne Sellier.— Don Fernando Rioja, Conde de Neila, por S. Alvarez de la Rivera.— Job, por Julio Augusto Gálvez.— Poesía, por Daniel de la Vega.— Los Ducados del Elba, por J. Miguel Echenique Gandarillas.

Bellas Artes

EXPOSICION DITTRICH

Continúa muy visitada la exposición que el joven pintor señor Francisco Dittrich ha abierto en una de las salas de la Exposición de Arte, en Santo Domingo 1253.

Sus manchas y sus paisajes sabrosos de color, de gracia y espontaneidad han sido muy apreciadas por los entendidos.

Dicha exposición permanecerá abierta hasta fines de la semana.

LA RECEPCION AL CAPITAN ARACENA

Esta noche se reune el comité pro festejos, a las 9 1|2 P. M. en el Aero Club de Chile

Esta noche, a la hora de costumbre, se reunirá en los salones del Aero Club de Chile el comité pro-festejos al aviador Aracena.

Se invita a esta reunión a todas las personas y sociedades que han ofrecido su concurso, para dar mayor realce a los diferentes nmeros que deberán ser incorporados al programa definitivo de festejos.

En los últimos días se han recibido entusiastas notas y cartas de adhesión de numerosas sociedades,contándose entre ellas la Sociedad de Abastos, el Consejo Provincial de la Unión Nacional y la Sociedad de Socorros Mutuos Juan M. Dávila B.

Una nota muy simpática es la de la I. Municipalidad de Tiltil, lugar de residencia de los deudos inmediatos del valiente piloto, que ha pedido al comité que haga detener el tren especial que lo conduzca a Santiago, el tiempo necesario para rendirle un homenaje de admiración y hacerle al mismo tiempo un significativo obsequio.

Sabemos que los deseos del aviador son los de llegar a ésta el Jueves próximo y es por esto que nos permitimos rogar a los señores delegados y presidentes de instituciones no falten a la reunión de hoy en el Aaero Club, Huérfanos 1062.

El Consejo de Estado

Hoy celebrará sesión el Consejo de Estado, a fin de tratar, entre otras cosas, de la formación de terna para el cargo de Ministro de la Corte de Apelaciones de Santiago y juez suplente de Talca.

Desplome de una muralla

Ayer, a las 3.5 de la tarde, se produjo el desplome de una muralla en la propiedad signada con el número 650 de la calle Arturo Prat, cuyo propietario es el señor Norberto Seckel, domiciliado en Huérfanos 830.

El acidente, que no ocasinó afrtunadamente desgracias personales, se debe al mal estado en que juedó el muro después del incendio que sufrió la propiedad en cuestión hace unos cinco meses, lo que, agregado a la acción de las lluvias, provocó el derrumbe.

El tráfico quedó interrumpido mientras la Policía de Aseo procedía a amontonar los escombros y dejar expedita la calle.

HOY SE DA COMIENZO A LAS FESTIVIDADES DE LA RAZA

EL PRESIDENTE DE LA REPUBLICA, LOS MINISTROS DE ESTADO, EL CUERPO DIPLOMATICO Y LOS PODERES PUBLICOS SE ASOCIAN A LOS FESTEJOS

En la velada del Teatro Municipal hablará el Ministro del Interior y dos miembros del Cuerpo Diplomático

El Ejército tomará parte en diversos números del programa

La Fiesta de la Verbena adquirirá hermosas proporciones

El Te - Deum en la Basílica de la Merced

El programa oficial de los festejos

Con motivo de comenzar hoy las fiestas oficiales de la Raza, en todos los círculos se ha notado una especial animación, tanto entre chilenos y extranjeros como entre los españoles residentes en Santiago.

Este año se ha querido dar a estas festividades un brillo especial, asociando a ellas al Presidente de la República, al Cuerpo Diplomático y al Ejército.

LA FUNCION DE HOY EN EL TEATRO DE LA COMEDIA

Siguiendo una tradicional costumbre, se lleva a efecto en estos días el beneficio que se hace para una de las tantas instituciones de beneficencia que sostiene la colectividad española.

Este año ha correspondido este beneficio al Hogar Infantil Español, institución de reciente creación, pero, que le ha tocado desarrollar una labor fructífera en el corto espacio de tiempo que tiene de existencia.

Para ayudar a esta institución de socorro a la niñez, se dará como primer número del programa de fiestas, el beneficio en el Teatro de la Comedia, a las 9.30 P. M. de hoy, con asistencia del Ministro de España, autoridades consulares y miembros de la colonia.

Para este objeto se ha confeccionado un lucido programa, en que tomará parte la tonadillera Erika Maryen, el bailarín español Francisco Franco, La Bilbainita e Inés Berutti.

LA VELADA EN EL TEATRO MUNICIPAL

Para este número que revestirá especial solemnidad, ha sido invitado el Presidente de la República, los Ministros de Estado, el Cuerpo Diplomático, los miembros del Congreso, autoridades civiles y militares.

Hará uso de la palabra, en representación del Gobierno, el Ministro del Interior y dos miembros del Cuerpo Diplomático.

Don Julio Vicuña Cifuentes, miembro de la Real Academia Española, hará una lucida disertación sobre Colón y el Descubrimiento de la América.

Se han repartido con este objeto las invitaciones del caso y los miembros de la colonia que deseen asistir deben solicitarlas de las secretarías de las respectivas instituciones a que pertenezcan.

LA FIESTA DE LA VERBENA

La fiesta que llamará más la atención será indudablemente la fiesta de la Verbena, que se verificará en el Club Hípico la noche de mañana.

Será esta festividad una verdadera copia de las que de esta naturaleza se llevan a efecto en España, que atraen a la Península a miles de forasteros de todas partes del mundo.

Habrá concursos de bailes regionales españoles, de disfraces y en especial uno de muñecas vestidas.

El jurado para este concurso lo componen damas de la colonia española.

Las bandas de la guarnición amenizarán el espectáculo, lo mismo que varias murgas españolas tocarán danzas y aires nacionales.

EL DESFILE DEL DIA 12

Después de la gran romería que se llevará a efecto, como todos los años al Parque Cousiño, se organizará un gran desfile con carros adornados y en trajes españoles.

Todos los cuerpos de la Guarnición formarán en este desfile y cada uno de ellos llevará un carro alegórico, que simbolice un hecho del descubrimiento de América.

A las 6 de la tarde, el desfile se pondrá en movimiento desde la Plaza Ercilla, que queda frente a la entrada del Parque Cousiño, para seguir por Blanco Encalada, Dieciocho, Delicias, calzada sur, Estado, Plaza de Armas y Ahumada hasta Delicias, en donde se disolverá.

Desde los balcones del Círculo Español, por donde pasará la columna a las 7 de la tarde del Jueves, el Presidente de la República, el Cuerpo Diplomático, los Poderes Públicos, e invitados a la recepción que a esa hora debe verificarse en los salones del Círculo, saldrán a presenciar el desfile.

LA PARTICIPACION DEL EJERCITO

Como se ha declarado por una ley de la República, día oficial de la Raza el 12 de Octubre, el Ejército se ha asociado a las festividades y tomará parte en todos los actos oficiales.

Como ya lo hemos dicho, formará en el desfile patriótico del Jueves 12.

EL CONCURSO DE VIDRIERAS ADORNADAS

Se ha abierto un concurso para las vidrieras mejor adornadas, con el objeto de dar mayor animación a las fiestas.

Con este objeto se han asignado valiosos premios consistentes en artísticos objetos de arte.

Las inscripciones se reciben en el Círculo Español ante la comisión respectiva.

EL CONCURSO DE MUÑECAS EN LA VERBENA

Para que la Fiesta de la Verbena sea la más completa realidad, se han instalado pabellones para el expendio de toda clase de artículos.

Un pabellón especial estará a cargo de distinguidas damas de la colonia, vestidas de gitanas, que sacarán la suerte.

El número que tendrá gran aceptación será el concurso de muñecas, para las que se han destinado valiosos objetos de arte para aquellas que sean presentadas mejor ataviadas.

Las inscripciones para este concurso se reciben en el Círculo Español.

LOS DISFRACES

Se han abierto varios concursos para disfraces, ya sean éstos en comparsas o individuales.

Los disfrazados con trajes regionales españoles podrán optar en los concursos de bailes, para cuyo objeto se han hecho tabladillos adecuados frente a las tribunas.

LAS ENTRADAS PARA LA FIESTA DE LA VERBENA

A fin de dar toda clase de facilidades para la compra de localidades para la Fiesta de la Verbena, se han instalado en diversos puntos de la ciudad, locales de venta, como las Confiterías Olimpia y Palet, Casa Costoya, Mercería Hoyos de la Vega, en la Plaza de la Estación Central, etc.

El valor de la entrada general es de dos pesos.

DIA 11

A las 6 P. M.—Gran velada en el Teatro Municipal. Harán uso de la palabra el Ministro del Interior señor Antonio Huneeus, en representación del Gobierno; un miembro del Cuerpo Diplomático Ibero-Americano, don Julio Vicuña Cifuentes, como miembro de la Real Academia Española y el Ministro de España señor Almeyda y Herreros.

A las 10 P. M.—La Fiesta de la Verbena en la cancha del Club Hípico. Gran iluminación en los edificios de las tribunas y parques adyacentes. Habrá premios para los mejores disfraces, sean éstos individuales o en comparsa; para las muñecas mejor ataviadas, y para las mejores parejas de jota, bailes regionales españoles y de cueca chilena.

Las bandas de la guarnición amenizarán la fiesta.

DIA 12

A las 9 A. M.—Homenaje de la colonia española y de los boy-scouts a los monumentos de Ercilla, Colón y Pedro de Valdivia.

9.30 A. M. — Grandes carreras ciclistas desde la Plaza Ercilla a Colina y en que pueden tomar parte todos los ciclistas que se encuentren inscritos en la Unión Ciclista de Chile. Las inscripciones se reciben en el Club Ibérico.

10 A. M. — Certamen de tiro al blanco en el Club Santiago.

11 A. M. — Solemne Te Deum en la Basílica de la Merced con asistencia del Presidente de la República, Ministros de Estado, Cuerpo Diplomático, senadores, diputados, funcionarios de la Administración Pública y miembros de la colonia.

1 P. M. — Gran romería al Parque Cousiño, en donde se realizará un lucido festival de bandas, elevación de globos, concurso de trajes regionales, etc.

6 P. M. — Recepción que el Ministro de España señor Almeyda y Herreros ofrece en el Círculo Español al Presidente de la República, Ministros de Estado, senadores, diputados, Cuerpo Diplomático, funcionarios de la Administración y familias de nuestra sociedad.

6 P. M.—Gran desfile en que participará el Ejército, los Boy-Scouts y los coches y carros alegóricos y adornados que lo deseen o hayan concurrido a la romería del Parque Cousiño. A las 7 de la tarde este desfile pasará por frente al Círculo Español, que se encuentra ubicado en Agustinas esquina de Estado, en donde será presenciado por el Presidente de la República, Ministros de Estado, Cuerpo Diplomático, etc.

Todos los cuerpos de la Guarnición aportarán carros alegóricos.

10 P. M.—Funciones de gala y bailes en todas las instituciones españolas de instrucción y recreo.

9 1|2 P. M.—Gran función de gala en el Teatro Municipal.

DIA 15

9.30 P. M.—Función de gala en el Teatro Municipal, en que se representará el drama "Un recuerdo de amor", original de la señora Graciela Sotomayor de Concha.

FIESTA DE LA RAZA

NOCHE DE LA VERBENA EN EL CLUB HIPICO

En la noche del Miércoles Entrada General Dos Pesos

Las localidades se encuentran en venta en las siguientes partes: Confitería Olimpia, Palet, San Pablo esquina de Matucana, San Diego N.o 1001, San Diego al llegar a Franklin, casa José Vega y Co., San Diego esquina de Cóndor, Casa Martorell, Delicias N.o 62, Delicias esquina San Alfonso, Delicias esquina Chacabuco, Mercería, Casa Costoya, Merced esquina Plaza y Casa del Valle Portal MacClure esquina Monjitas.

Los socios de instituciones españolas que deseen asistir a la velada o al Te Deum que tendrá lugar los días 11 y 12, respectivamente, deben solicitar las entradas o invitaciones del caso, en la Secretaría de la institución a que pertenezcan.

LA COMISION.

Son muy ventajosas las oportunidades de Gath & Ch

Hoy: Bonetería niños, Sombrerería ni
Artículos de Sport y Valijería

Además se repiten las grandes réclames de Tapicería
Sanitarios, Menaje y Confección para Niños

EL CALZADO IMPORTADO PARA SEÑORAS, ESTA VENDIENDO A PRECIOS BAJOS:

BOMBY, norteamericano, desde	$ 39.50 el
CRUZ, suízo desde	$ 59.00 el
HANAN, norteamericano, desde	$ 59 00 el

En Bonetería Niños:

CALCETINES de algodón, negros, para niños de 2 a 15 años; primera medida, desde . . . . $	1.50
CALCETINES de hilo, blancos, para años 2 6 (saldo de medidas), a . . . . $	2.90
CALCETINES de hilo Escocia, color café, para años 2 a 15; primera medida, desde . . . $	2.90
CAMISAS de Oxford fantasía o blancas, con pechera alforzada, para jóvenes a . . . . . $	9.90
CAMISAS de Oxford o céfiro fantasía y blancas, con pechera de piqué, puños mosquetero artículo fino, medidas 30|35, a . . . . . $	12.90
CAMISAS de noche en bramante blanco, con adornos de céfiro, modelo japonés, medidas 26|34, a. . . . . $	8.90
CALZONCILLOS de céfiro fantasía o en bramante blanco, para años 2 a 14; primera medida, desde. . . . $	4.90
CAMISAS en bramante blanco, modelo japonés, para años 2 a 12, desde . . . . $	4.90
DELANTAL pantalón, en piqué blanco, con adornos de piel, varios colores, para años 2 a 6, a . . . . $	12.50
DELANTALES en vichy de color, modelo a tablones, para años 2 a 8, a . . . . $	7.50

En Sombrería Niños:

SOMBRERITOS para Bebés, paja blanca, muy buena clase, con o sin ribete desde . . . . . $	8.90
SOMBREROS para niñitos, en paja Cantón, cinta y ribete de seda azul marino, a . . . . $	10.90
SOMBREROS Panamette, imitación pita, para niños, a . . . . . . $	9.80
GORRAS marinero, en piqué blanco, cinta de seda, a . . . . $	6.90
GORRAS marinero, en galatea de color, a . . $	7.90
GORRAS marinero, en alpaca de lana, azul marino o negro o en Ottoman blanco o azul marino, a . . . . $	8.90
GORRAS marinero, en sarga de lana blanca, clase superior, a . . $	12.90

En Sport

MAZAS de madera de 1 libra el par . . . . $	5.50
MAZAS de madera de 1 1|2 libra, el par. . $	6.50
BOTINES para box, modelo Carpentier, el par. . . . . $	18.90
GUANTES para box, de 6 onzas, el par. . . . $	16.90
GUANTES para box, de 8 onzas, el par. . . . . $	19.50
GUANTES para box, de 10 onzas, el par . . . . $	23.50
GUANTES para box, de 12 onzas, el par . . . . $	26.50
GUANTES para box, de 14 onzas, el par. . . . $	29.50
GUANTES para box, de 16 onzas, el par . . . . $	35.00
PUNSCHING-BALL de peso, 10 kilos, a. . . . $	45.00
PUNSCHING-BALL de peso, 20 kilos, a . . . $	65.00

PARA TENNIS:

ZAPATILLAS de lona blanca, suela al cromo, para señoritas, el par. . . . . $	11.90
ZAPATILLAS de lona blanca, suela al cromo, para caballeros, el par . . . . $	12.90
CAMISAS de crepé, mangas largas, a. . . . . . $	23.50

CAMISAS Oxford de media manga, a. . . . $	26.5
CAMISAS de Oxford de mangas largas, a . . . $	27.5
REDES para Tennis, tamaño reglamentario, a. . . . . $	45.0
RACKETS para Tennis Stadium, de la afamada fábrica Slazengers . . . . $	79.0
RACKETS para Tennis Davis Cup, americanos . . . . $	79.0
JUEGOS completos para Tennis para 4 jugadores, a . . . . $	250.0

PARA FOOT-BALL

CUERO blanco, tamaño reglamentario, a . . . . $	15.9
BOTINES para foot-ball, cuero gamuzado, a. . $	15.9
BOTINES para foot-ball, cuero blanco, a . . . . $	19.9
BOTINES para foot-ball, en rica clase, cuero combinado, a . . . . . . $	22.9

VARIOS

ANTEOJOS para excursionistas, autos o motocicletas, el par, desde . . . . $	6.9
MANUBRIOS de metal, con resortes, para ejercicios, desde . . . . . . $	17.5
JERSEY de lana, ingleses, artículo muy fino, varios colores, a . . . . . $	49.5

En Valijería:

PERCHAS para traje completo, a . . . . . . $	2.9
THERMOS de 1|2 litro, a . . . . $	8.9
MALETAS Suit-Casse, tamaño grande, desde . . . . $	31.5
MALETAS Gladstone, artículo de cuero vaca, desde . . . . $	69.0
PONCHOS de lana, artículo tejido a mano, a. . . . . $	85.0
PONCHOS de pelo de camello, con cuello, a. . $	135.0
CHALONES ingleses, gran diversidad de gustos desde . . . . . . $	98.0
MANTAS de felpa, de lana o seda, desde . . $	190.0

En Menaje:

SERVICIOS PARA MESA, SERVICIOS DE CAFE, JUEGOS PARA TE, COPAS, VASOS, BOTELLAS, FUENTES, ENSALADERAS, PLATILLOS, CUCHILLOS, ALCUZAS, BALDES PARA HIELO, BOTELLAS PARA VELADOR, GALLETERAS, CAFETERAS, OLLAS, CACEROLAS, SARTENES, CUCHARONES, JUEGOS PARA LAVATORIOS, ARTICULOS DE FANTASIA PARA ADORNOS O REGALOS, A PRECIOS BAJOS.

En Sanitarios:

Baños, Excusados, Lavatorios, Repisas, Cocinas, Ampolletas, Lamparitas, Papel higiénico, Pilas secas, Tapas para excusados, etc., etc.

En Confección Niños:

TRAJES para Niños: en diversidad de de modelos, gustos y calidades, desde

$ 22.50

En Tapicería:

Cretona, Géneros para tapicería, Pergamoide, Gasas para cortinas, Madras Muslin, Cortinas de punto, Stores de punto, Género arpillera, coty para colchones, Coronas de bronce, Linoleum, Vitrinas para salón, relleno para cojines, carpetas de felpa, yuto, arpillera y paño, alfombras, etc., etc.

En Corbatería:

Corbatas y otros artículos para Caballeros, a precios bajos

GATH & CHAVE

EL FALLECIMIENTO DE DON JORGE MONTT

LOS FUNERALES SE EFECTUARAN HOY, A LAS 9½ A. M.

on la imponencia de los actos so-
nes con que se hace homenaje a
grandes servidores de la Re-
lica, se verificaron en el día
ayer diversos actos en memo-
al ex-Presidente de la Repú-
a, Vice-Almirante don Jorge
ntt, fallecido en la madrugada
Domingo último.

LA TRASLACION DE LOS RESTOS

las 10 de la mañana se daba
ienzo a la ceremonia de la
lación de los restos desde la
a-habitación del extinto, Huér-
os 1393, hasta el Salón de Ho-
del Congreso Nacional, donde
ía hacerse el homenaje oficial.

a Escuela Militar, con su es-
darte enlutado, formó en línea
e la residencia del Almirante y
ió los honores de ordenanza a
restos, mientras éstos eran sa-
os y colocados en la carroza
rtuoria del Ejército en medio
respetuoso silencio de los es-
tadores.

n seguida se organizó el cor-
, encabezándolo la Escuela Mi-
r, que precedía la carroza fú-
re. A continuación marchaban
deudos, el Edecán de la Presi-
icia, capitán de fragata señor
erio Brañas; Ministros de Es-
o, parlamentarios y delegacio-
del Ejército y de la Armada.
pués seguían las Damas de la
z Roja llevando su estandarte
utado. En seguida, una carro-
con las numerosas coronas de
uerdo, de las cuales dimos
nta en nuestra edición de ayer.
último, marchaban numerosas
sonas que tributaban en esta
ma un homenaje al que fué
gloria de Chile.

LLEGADA AL CONGRESO

a en la calle Catedral, frente
Congreso, la Escuela Militar for-
nuevamente y presentó sus ar-
s al paso del cortejo, mientras
banda ejecutaba una marcha
ebre.

l sarcófago fué sacado de la
roza y trasladado al Salón de
nor. En la puerta del Congre-
fué recibido por el Edecán del
o Cuerpo Colegiado.

n el centro del Salón de Ho-
del Congreso se había erigido
austero catafalco, en el cual
ron colocados los restos y a su
dedor, depositadas las coronas.
tro cadetes militares quedaron
liendo guardia de honor a los
pojos del gran patricio.

A PARTICIPACION DE LA MARINA

n un tren especial llegó ayer en
mañana la delegación que la
rina Nacional envía a los fune-
es de uno de sus más grandes
irantes.

Vienen desde el vecino puerto
a compañía de cien cadetes de
Escuela Naval, a cargo del ca-
án de corbeta don Manfredo
cerra, y un batallón de mari-
ía de diversos buques de la
cuadra de Evoluciones anclada
Valparaíso, al mando del ca-
án de corbeta señor Contreras.
capitán de fragata señor San-
go Lorca, es el jefe de todo el
tingente naval que viene a la
pital.

Acompañan a estos marinos,
merosos jefes y oficiales de la
mada, que traen la represen-
ción de los buques de la Es-
adra, de Club Naval y de la je-
ura de la Armada.

EL HOMENAJE DEL CONGRESO

A las 6 de la tarde se llevó a
ecto el homenaje solemne que
cialmente se rendía al señor
ntt.

Presidieron la reunión las mesas
ectivas del Senado y de la Cá-
ara de Diputados, y asistieron
merosos parlamentarios, los Mi-
tros de Estado, representantes
plomáticos, delegaciones de la
uz Roja de las Mujeres de Chi-
del Ejército, de la Armada, mi-
ares retirados, etc.

El señor Antonio Huneeus, a nombre del Gobierno, hizo el elogio del extinto.

En seguida pronunció un discurso fúnebre a nombre del Senado, don Gonzalo Bulnes.

Por último, el señor Víctor Celis M., pronunció un discurso a nombre de la Cámara de Diputados.

LOS DISCURSOS

A continuación insertamos los discursos pronunciados ayer durante el acto del Congreso:

DEL SEÑOR ANTONIO HUNEEUS GANA

Ministro del Interior

"Señor Presidente:

El país siente horas de orfandad.

Don Jorge Montt recibió en la cuna un nombre honorable. Al través de once lustros de servicios públicos el país entero, del océano a la montaña, lo aclama, y la historia lo registra en sus grandes fastos.

Héroe desde la adolescencia, administrador eximio, jefe capaz y digno, leal con todos, siempre recto, asciende por el camino del deber y sin pensarlo a las más altas cumbres del mando en la Marina y del prestigio en la opinión.

Un momento osciló el país sobre el vacío. El almirante Montt fué el brazo que lo sostuvo salvo sobre el abismo y lo restituyó a la concordia.

No bien expertos los partidos en el régimen parlamentario, comprometidas las finanzas nacionales, Montt, Presidente, se inspiró en su natural bondad, en nuestras tradiciones seculares, y rigió el Estado con honra y con fortuna.

Todos los honores que las democracias reservan para sus hijos predilectos ciñen sus sienes. Su alma se preserva pura, libre de odios, de ambiciones y de orgullo, pura como el azul de nuestros mares en los cuales vivió para la patria.

Varón justo de la Escritura, conoció todas las grandezas, la gloria y el poder. Ninguna superó a su republicana sencillez.

Vivió y murió con esa sencillez, que era probidad en el civismo, firmeza en la amistad, ternura en su noble hogar hoy desolado y donde todas las virtudes diéronse cita.

Señores: Bien está aquí en el templo de las leyes que tanto amó, bajo la escolta de las armas que enalteció con su heroísmo, rodeado de todos nosotros, — que tanto lo amamos. Bien está que todos, Presidente y Gobierno, los Poderes de la República y el sentimiento nacional, vengamos a este sitio augusto a decir al marino insigne, al almirante, al Presidente, al gran ciudadano: ¡subid, señor, a la inmortalidad, en alas de la gloria y del amor de todos los chilenos!"

DE DON GONZALO BULNES

"Señores:

¡Los grandes se van. Ayer partió Mac-Iver, hoy don Jorge Montt: ayer un gran parlamentario, hoy un gran ciudadano!

Y a mí me toca el triste honor de venir de nuevo en nombre del Senado a regar con las lágrimas de su profundo dolor la urna que encierra los restos de este ciudadano ejemplar.

Cada figuración pública tiene su homónimo en la historia. Yo encuentro en don Jorge Montt el reflejo de las cualidades de Washington.

No fué Washington un general como Napoleón, ni un genio dominador como Bolívar. La estrella del héroe norteamericano no irradiaba el calor ardiente que inflama a las multitudes, sino la luz tamizada de las virtudes republicanas.

No hablaré de don Jorge Montt, marino. Sus compañeros de la Armada recordarán lo que ella le debe. Les dejo la oportunidad y el honor de afirmar que la tradición que fundó Lord Cochrane a bordo de nuestras naves no se debilitó en sus manos. Ellos rememorarán con más autoridad que yo la hoja de servicios del Almirante Montt: dirán que desempeñó con patriotismo y seriedad todas las comisiones que se le confiaron, y que siempre conservó la estimación de sus superiores y el respeto de sus subordinados. Contarán que en la segunda mitad del pasado siglo ocupaban la misma banca de la Escuela Naval cuatro rostros infantiles cuyas almas se confundían en la intimidad de los primeros años. Esos niños se llamaban Jorge Montt, Arturo Prat, Juan José Latorre, Luis Uribe, y agregarán que el ilustre muerto de hoy no desmerece de esos gloriosos nombres. En la tradición de la Escuela eso se llama la banca de los Almirantes.

Yo quiero recordar al ciudadano, al mandatario ecuánime, al caudillo magnánimo y austero de un momento doloroso de nuestra vida civil: momento que no está aún bastante lejos para que se le pueda juzgar con equidad, pero que ya lo está bastante para que se le pueda recordar sin pasión. La historia ofrece muchos ejemplos de hombres que lucharon en vida y que la posteridad reconcilia. En la nuestra esos hombres se llaman Cochrane y Zenteno; Manuel Montt y Pedro León Gallo; Jorge Montt y José Manuel Balmaceda.

¿Sabéis lo que en estos casos hace la historia?

Examina las conciencias; escruta los móviles, y si las conciencias son puras y los móviles altos, cubre a los rivales en nombre de la patria con el manto de la reconciliación y de la gloria.

Yo tuve ocasión de frecuentar a don Jorge Montt en Iquique en ese período en que no se veían en Chile sino rostros ceñudos y puños crispados. Concurrí a su mesa casi diariamente, y tuve el asombro de no oír jamás de su boca una recriminación, menos una ofensa, y al contrario se sentía a su lado la impresión suavizante de un alma superior consagrada al cumplimiento de un deber penoso. He querido evocar este recuerdo al borde de esta tumba que debe ser tribuna de justicia y tribuna de verdad.

Y luego, cuando el caudillo vencedor llegó al Palacio de la Moneda se sometió sumisamente a la dictadura de la ley, dando un ejemplo único en la historia suramericana.

Ni un asomo de las ofuscaciones que causa la victoria. El orden normal de la República se restableció en el menor tiempo posible: el caudillo dejó la espada en la puerta del Palacio y empuñó el bastón de los mandatarios civiles.

Esta es su gloria. Este el ejemplo imperecedero que lega a los gobernantes chilenos. Este el precepto que grabó en las tablas de bronce de la historia nacional.

Don Jorge Montt amaba a Valparaíso, la tierra de su infancia.

Amaba ese mar que había arrullado su juventud y que había cruzado en alas de la victoria en Papudo, en Angamos, en Chimbote, en el Callao.

Amaba esas quillas en que el hombre sólo entre dos inmensidades modela su carácter en la escuela de las resoluciones personales.

Expresión de su amor a Valparaíso fué su deseo de servirlo.

¿En qué? En cualquiera cosa. No había puesto humilde para él si redundaba en beneficio de su ciudad querida. Como no hubiera otro que el de alcalde, el ex-Presidente lo aceptó, y asistía puntualmente a la oficina municipal con la consagración severa con que un día había gobernado su buque; otro la Armada, otro la República. ¡Qué ejemplo mayor de civismo!

Quiso ver a Valparaíso antes de morir. Quiso ver el "Latorre"; divisar en su mástil la bandera a que había consagrado todos los afectos de su vida. Y como ya había sufrido la amputación de una pierna y no podía subir las escalas del acorazado, la oficialidad del barco tuvo la gentileza de pasearse por la costa rozando tierra para que el anciano almirante pudiera contemplar con lágrimas que se vieron correr por sus mejillas esa máquina de guerra que lleva en sus entrañas la seguridad y quizá el porvenir de la República.

Don Jorge Montt personifica las virtudes que formaban la esencia y la estructura de la antigua sociedad chilena.

Yo debo morir pobre, decía.

¿Por qué debía morir así?

¿Era la confesión del vencido en la lucha por la fortuna?

No, señores; era por altas razones de moral política. Era porque había tenido en sus manos el tesoro de la Nación y prefería su nombre a la fortuna.

Dios le concedió lo que deseaba. Ha muerto pobre. Lega por todo patrimonio un regalo que recibió de sus amigos y $ 8,000 que le correspondieron por la captura del "Huáscar".

Yo llamaría con orgullo a toda la América a leer ese testamento, y le diría: El testador pudo distribuir a su arbitrio durante seis meses las rentas de Tarapacá.

¿Ofrece la historia ejemplo más alto?

¡Es un grande hombre el que se va!

¡Enterramos un pedazo brillante de nuestra historia! ¡Las viejas virtudes de la patria encontrarán su hogar en esa tumba!

DE DON VICTOR CELIS M.

Señores:

Una vez más este recinto ostenta la fúnebre austeridad con que se reviste para honrar la memoria y rendir homenaje a los restos mortales de un esclarecido ciudadano; una vez más nos congregamos en respetuoso silencio en torno del féretro que ha de conducir a su postrimer morada los mortales despojos de quien penetra, desde hoy, en el límpido cielo de nuestra historia a brillar con luz propia de estrella de primera magnitud en la constelación de los incontables astros de los grandes servidores de la patria.

Traspone, don Jorge Montt, los linderos de la vida a una edad avanzada, no tanto por el número de primaveras que hicieron brillar sus ojos con la galanura de sus follajes, de sus flores y de sus aromas; no tanto por el número de otoños que ensombrecieron su mirada al contemplar con tristeza los turbios atardeceres con caídas de hojas y soplar de rachas amenazadoras, como dilatada y vasta por los incontables servicios que prestara al país en todas las actividades a que la vida pudo conducirlo, no importa cual fuere la magnitud del sacrificio, no importa cual fuere la excelsitud del rango.

Las glorias de nuestra Marina son sus glorias: allí su huella marcada está con hechos indelebles. En la severidad de su escuela fortaleció su espíritu; en los continuados sacrificios de sus actividades templó su organización física y moral. Era la tradición hecha carne de nuestra gloriosa Armada; rígida, capacitada para todos los sacrificios, severa, casi implacable para con el que se aparta del camino de la rectitud, vigilante en toda hora, atalaya inconmovible de la dignidad y de los derechos de la Patria. Como ella y con ella indentificado, sirvió a la Nación por más de medio siglo. Desde el más humilde hasta el más alto puesto en su dilatada carrera, se levantó en silencio y con no superada modestia. Supo obedecer, y en la escuela de obediencia aprendió a mandar, y cuando le llegó el turno de hacerlo, supo mandar sin incurrir en jactansiosos desvaríos, ni desvanecimientos de grandeza.

Supo también lo que muchos ignoran: retirarse de las actividades públicas a la apacibilad del hogar, al cálido rincón de los afectos familiares, apenas notó que empezaban a declinar sus facultades para el esfuerzo activo y continuado; y hasta el sitio de su reposo lo siguió el afecto y la veneración de sus compatriotas.

Acontecimientos dolorosos enturbiaron en otrora la tranquilidad del Estado. No es el momento de juzgarlo. Elevado a la dirección del movimiento propiciado por el Congreso y triunfante su causa, se le exaltó al solio Presidencial.

Sólo hasta los umbrales de la Moneda pudieron seguirlo las pasiones. Allí, apenas traspasados esos umbrales, superior a todo resentimiento, superior al común de los grandes hombres, se despojó de odios y de afectos y fué sólo, por sobre toda consideración, el Jefe del Estado, el servidor de la República, el fiel ejecutor de los mandatos constitucionales.

Acaso nadie como él, con menos interés personal que él, participara en la revolución; acaso, tampoco, nadie como él, con más desinterés y abnegación se compenetrara de la justicia de su causa y la sirviera con mayor altura.

Fué constitucional, en amparo de la Constitucional; dirigió la contienda contra el Ejecutivo, en amparo de la Carta Fundamental, ejerció la primera Magistratura sin vacilaciones, en trayectoria rectilínea, sin solución de continuidad entre el revolucionario y el Jefe del Gobierno. Si grande fué durante los luctuosos días que enlutaron a la patria, más grande fué aún, si cabía serlo, en su generosa dedicación a restañar las heridas y a tornar a la familia chilena al concierto de la armonía momentáneamente rota.

Ni ambiciones ni odios trabajaron su naturaleza fuerte; sólo en ella prevalecía el espíritu del bien, sólo se inspiraba en la altísima concepción de los deberes que al ciudadano imponen los intereses de la colectividad y las necesidades del Estado.

Nadie podrá enrostrar a su austera figura acto alguno que no esté rigurosamente ajustado a la rigidez de esos nobilísimos conceptos.

Nuevo Cincinato, bajó de la Presidencia de la República a ocupar su sitio en la Marina. Y desde el más alto cargo de esta institución, cuyo rango y honores conservó por ley de la República, descendió a la primera Alcaldía de Valparaíso, la ciudad de sus hondas afecciones, cuyo bastón de mando empuñara en momentos de profunda desorganización, en toda la cual puso orden con mano firme, acción resuelta y severidad perseverante.

Los Generales y Almirantes, vencedores de la Rusia, colgaban la espada y la casaca para dedicarse a la enseñanza en modestas escuelas públicas. Solemne y meritorio ejemplo que enaltece y dignifica al país del Sol Naciente. Grande como ellos y como los grandes espíritus que son honra y prez de la humanidad, fué don Jorge Montt.

Nunca una sombra en su vida, ningún borrón en su límpida ejecutoria, ninguna injuria en su cimera de caballero del ideal de la Patria, caudillo imponderable de su grandeza, infatigable servidor de sus anhelos y esperanzas.

La honradez fué su Norte, la modestia su escudo. Modesto y honrado, no supo ni pudo transigir con las veleidades de la política ni con las ambiciones de los hombres, y así llega a su última hora rodeado tan sólo de la mayor fortuna que pueden apetecer los espíritus selectos: el afecto de todo un pueblo, la veneración de los suyos.

La Cámara de Diputados, en cuyo nombre tengo la honra de hablar, se inclina reverente ante sus restos y presenta su vida como espejo en que habrán de contemplarse las futuras generaciones y como fuente clara y fecunda de luminosa

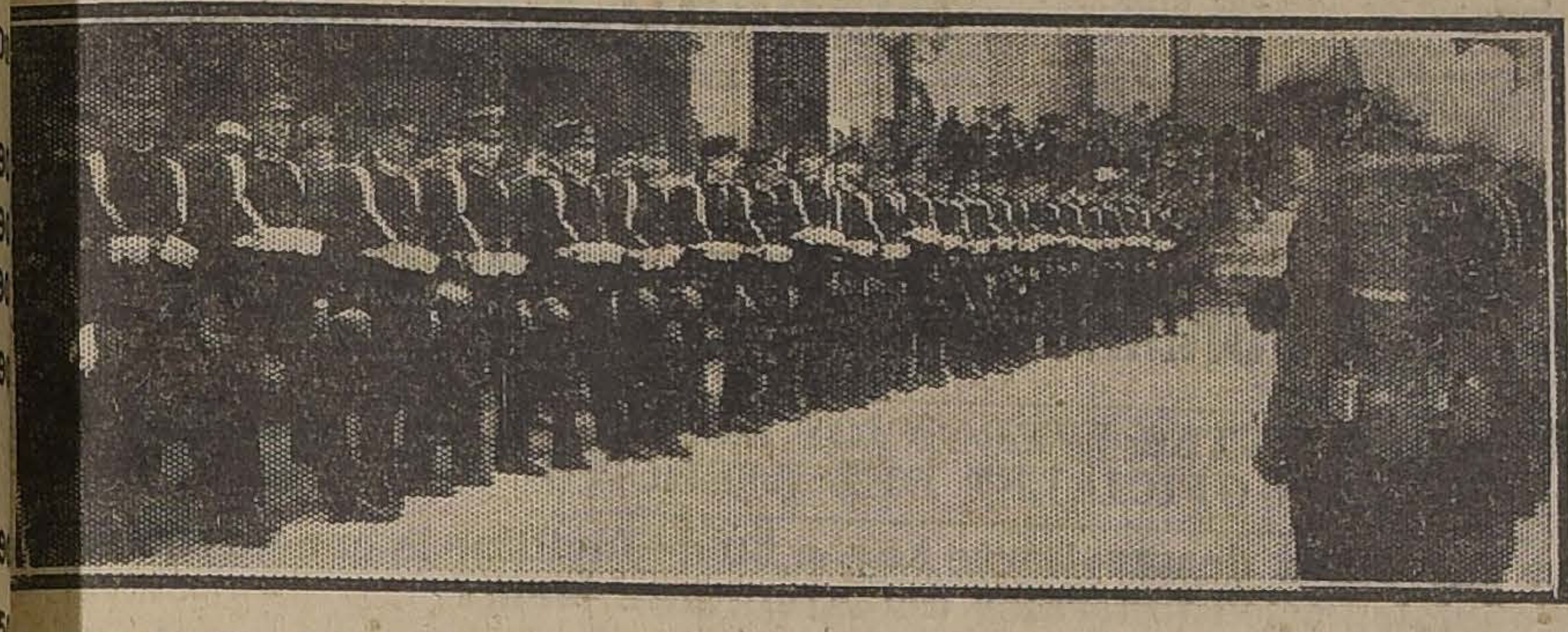
ESCUELA NAVAL Y LA ESCUELA MILITAR ABRIENDO CALLE AL CORTEJO FUNEBRE

LLEGANDO AL CONGRESO

EN LA CATEDRAL

A LA CATEDRAL

Terminado el acto del Salón de Honor, la urna que contiene los restos del Almirante, fué llevada hasta la Carroza del Ejército, mientras cadetes de las Escuelas Militar y Naval, abrían calle hasta la salida.

Tomaron los cordones del ataúd los señores Presidente del Senado, Presidente de la Cámara de Diputados, los Ministros de Estado, los Almirantes Aguirre y Soffia, el Edecán del Presidente señor Brañas, don Joaquín Walker Martínez, don Gonzalo Bulnes y otras personalidades.

El cortejo se puso en marcha hacia la Catedral, en cuyo trayecto, la Escuela Naval y el Batallón de Marinería presentaba armas.

Detrás de la carroza fúnebre, que iba escoltada por un pelotón de cadetes navales marchaban en larga caravana, las personas que habían asistido a la ceremonia del Congreso.

Al llegar al Templo Metropolitano, los restos fueron recibidos en la puerta de esta por los señores Pbdo. Espínola, Luis Campino y Cristóbal Villalobos, los cuales rezaron las oraciones de ritual, cuando el ataúd fué colocado en el catafalco construído especialmente en la nave central. A su alrededor se pusieron las coronas y cuatro cadetes navales, reanudaron la guardia.

El templo fué invadido por una numerosa concurrencia que deseaba ver el catafalco y que desfiló silenciosamente ante el sarcófago.

LAS HONRAS DE HOY

Hoy, a las 9 y media de la mañana, se oficiarán unas solemnes honras fúnebres en la Catedral, en memoria del Almirante Montt.

Asistirán a esta ceremonia, el Presidente de la República, Ministros de Estado, Cuerpo Diplomático, Congresales, miembros de las Cortes de Justicia, altos funcionarios del Estado, delegaciones de los cuerpos del Ejército y de la Marina, generales y almirantes de la Repúblicas y muchas otras personalidades.

Uno de los Obispos de la Arquidiócesis, pronunciará la oración fúnebre.

LOS FUNERALES

A la salida de la Catedral, las Escuelas Naval y Militar, abrirán calle al cortejo, que se dirigirá al Cementerio General, donde serán sepultados los restos, en la sepultura de don Antonio Varas.

En el Cementerio harán uso de la palabra, don Hernán Correa Roberts, Ministro de la Guerra, a nombre del Gobierno; a nombre de la Marina, el Vice-almirante señor Francisco Neff; el Almirante señor Aguirre, a nombre del Club Naval; don Aníbal Rodríguez, a nombre de los Diputados y muchas otras personas.

EL RECORRIDO

En la traslación de los restos al Cementerio General, el cortejo seguirá el siguiente recorrido: Puente, Río Mapocho, Independencia y Panteón.

LOS HONORES MILITARES

Durante los funerales, harán los honores correspondientes a ex-Presidente de la República, las tropas siguientes:

Escuelas Militar y Naval; 400 hombres de marinería, 3.a Brigada de Infantería, 2.a Brigada de Artillería, menos el Grupo Escala, 2.a Brigada de Caballería, Batallones de Telégrafos y Tren.

Mandará las fuerzas el general señor Nicolás Yávar.

A las nueve de la mañana de hoy, deben reunirse en el Ministerio de Marina, todos los oficiales de la Armada que pertenezcan a las fuerzas de mar que han venido a los funerales, a fin de tomar instrucciones respecto de la colocación de sus tropas.

LAS SESIONES DE AYER EN AMBAS CAMARAS

Durante la sesión de ayer, de las dos ramas del Congreso Nacional se hizo un sentido homenaje a don Jorge Montt.

EN LA CAMARA DE DIPUTADOS

Habló el señor Pedro Rivas Vicuña, presidente de la Corporación, dando cuenta de la sensible pérdida que ha experimentado la República y propuso que en su memoria se levantara la sesión.

En seguida hicieron uso de la palabra los señores: Cornelio Saavedra, en el nombre de los diputados de la mayoría; Francisco Bulnes, por la minoría, y, por último, el Ministro de Industria y Obras Públicas, don Miguel Letelier, a nombre del Gobierno.

Se nombró la siguiente comisión para que represente a la Cámara en los funerales: señores Carlos Briones Luco, Onofre Bunster, Aníbal Rodríguez, Agustín Correa Bravo, Roberto Sánchez García de la Huerta, Vicente Adrián y Guillermo Pereira.

EN LA CAMARA DE SENADORES

El presidente del Senado, señor Claro Solar, dió cuenta del fallecimiento del Almirante Montt, pronunciando un elocuente discurso.

El señor Claro Lastarria, Ministro de Relaciones, habló a nombre del Gobierno.

En seguida hicieron uso de la palabra: don Héctor Zañartu, por el Partido Liberal Democrático; don Rafael Urrejola, por el Partido Conservador; don Ramón Briones Luco, por el Partido Radical; don Ricardo Valdés, a nombre de los liberales; y don Guillermo Bañados, por los demócratas.

Se aceptó la indicación del señor presidente en el sentido de levantar la sesión en señal de duelo y de asistir en cuerpo a los funerales.

EL GENERAL DEL CANTO

En la tarde de ayer, poco antes de verificarse el homenaje en el Salón de Honor del Congreso, el general don Estanislao del Canto, amigo antiguo y compañero de armas del Almirante Montt, visitó el sitio donde se velaba su cadáver, manifestándose sumamente emocionado ante el camarada caído.

ASUETO A LOS ESTABLECIMIENTOS DE INSTRUCCION

El Ministro señor Róbinson Paredes expidió ayer un decreto por el que se declara feriado el día de hoy para todos los establecimientos de instrucción con motivo de efectuarse los funerales del ex-Presidente de la República y Vice-Almirante señor don Jorge Montt.

BOY-SCOUTS

DIRECTORIO GENERAL

Se invita a los señores directores para concurrir a los funerales del Presidente Honorario de la Asociación, Vice-Almirante don Jorge Montt, partiendo el cortejo de la Iglesia Catedral hoy, a las 9 1|2 A. M.

BRIGADA "ALCIBIADES VICENCIO"

Cítase a todos los scouts para hoy Martes, a las 8 1|2 A. M., en el cuartel, a fin de concurrir a los funerales del Presidente Honorario de la Asociación, Vice-Almirante don Jorge Montt.

Tenida: de uniforme, piola y báculo.

El Ministro de Instrucción ha declarado día feriado, pudiendo concurrir todos los scouts.

LA REPRESENTACION MUNICIPAL

La Alcaldía designó ayer a los regidores señores Emilio Silva Espic, Viterbo Osorio y don Gustavo Walker, para que en representación de la Municipalidad de Santiago concurran a los funerales del Almirante señor Montt.

A COLOCACION DEL EMPRESTITO POR 105 MILLONES DE PESOS

QUEDARA RESUELTO EL 16 DE ESTE MES

E PIDEN PROPUESTAS EN LONDRES, NUEVA YORK Y EN CHILE

as propuestas deberán ser hechas para que produzcan 105 millones más los intereses correspondientes a un año

e piden, asimismo, propuestas para la colocación de 3 millones y me
dio de pesos oro, que produzcan 15 millones de pesos moneda corriente, para las obras de desagües en las ciudades de la República

En diversas ocasiones hemos ve-
do informando a nuestros lecto-
s respecto de las gestiones que
cía el Ministro de Hacienda, se-
r Guillermo Edwards Matte, pa-
la colocación de los 105 millo-
s del empréstito autorizado por
y de 9 de Agosto de este año.

El Gobierno, para resolver en de-
itiva la fecha en que se deberían
dir las propuestas, esperaba so-
mente conocer el estado del mer-
do de Londres con respecto a los
lores chilenos, ya que existiría
rta incertidumbre por las cues-
nes de carácter internacional
e agitan a la Europa y que obli-
rían a los banqueros europeos a
stringir sus créditos.

Con las contestaciones que a este efecto ha recibido el Ministro de Hacienda sobre Londres, ha resuelto fijar el 16 de este mes para que en esa capital, en Nueva York y en el Ministerio de Hacienda, se reciban las propuestas para la colocación de 105 millones de pesos moneda corriente que produzca esa suma, más el interés correspondiente a un año.

Al mismo tiempo se ha pedido propuestas para ese mismo día a fin de colocar los tres millones 500 mil pesos oro de 18d. que produzcan 15 millones de pesos moneda corriente para las obras de desagües en diversas ciudades de la República.

Una vez recibidas las propuestas el día 16, deberán comunicarse inmediatamente por cable al Gobierno para resolver sobre ellas a la mayor brevedad.

Conferencia en la Universidad de Chile

El Viernes próximo se verificará la segunda velada, de la serie que ha organizado el Centro de Estudiantes de Derecho, con el objeto de vulgarizar la Ciencia de Derecho y continuar la política de armonía entre el profesorado y los alumnos.

La conferencia de fondo estará a cargo del profesor universitario señor Moisés Poblete T. y ella versará sobre un tema de actualidad y que no sólo interesará a los estudiantes y obreros, sino también a los parlamentarios, que se preocupan de las cuestiones sociales.

La conferencia será a las 6 y media en el salón de honor de la Universidad y oportunamente se anunciará el programa.

TRIGO ARGENTINO

Sobre su internación se ocupa ayer la Sociedad Nacional de Agricultura

Ayer celebró sesión el Consejo Directivo de la Sociedad Nacional de Agricultura, y entre otros asuntos de importancia, se ocupó en la cuestión que se presenta a la agricultura con motivo de la internación de trigo argentino.

Es del dominio público que previa autorización gubernativa y sin conocimiento de la Estación de Patología Vegetal, se ha introducido recientemente un cargamento de 25,000 quintales de trigo de la República Argentina. Este cargamento fué analizado con las dificultades que se ofrecen para tomar muestras de un cargamento de esa cuantía y que estaba ya repartido en el país.

Las muestras se tomaron cada una de 500 sacos más o menos, y en ellas se pudo comprobar la existencia del gorgojo y de carbones.

Es posible que en ellas vengan otras plagas que no tenemos aún en el país, como la polilla y la hormiga argentina y ésta es la situación que ha preocupado al Directorio de la Sociedad que cree deben tomarse medidas enérgicas tanto en lo que respecta al cargamento actual como a los que puedan recibirse en lo sucesivo.

El señor Carlos Camacho, Director de la Estación de Patología Vegetal, que concurrió a la sesión del Consejo, invitado por él, adelantó algunas informaciones muy interesantes y ofreció enviar una copia del informe que pasará sobre esta materia al señor Ministro de Industria y Obras Públicas, con quien había conferenciado en la mañana sobre el particular.

LA EMBAJADA MUNICIPAL QUE FUE AL BRASIL

REGRESO A LA CAPITAL POR LA COMBINACION TRANSANDINA DE ANOCHE

EL SEÑOR CARIOLA DECLARA QUE HOY A PRIMERA HORA SE HARA CARGO DE LA ALCALDIA PARA EMPRENDER UNA ENERGICA CAMPAÑA CONTRA EL ALZA DE LAS TARIFAS TRANVIARIAS

Trae una espléndida impresión de su viaje al Brasil

Anoche ha arribado a esta capital, por la combinación transandina, la delegación municipal que fué designada para concurrir al Centenario brasileño, y que la presidía el Alcalde señor Luis Alberto Cariola.

Al arribo a la Estación Mapocho se dió cita un numeroso público, compuesto en su mayoría de miembros de las familias de los delegados, socios de corporaciones obreras y deportivas.

En los andenes, el señor Primer Alcalde fué saludado por altos empleados de la Municipalidad y relaciones sociales.

Sonoros aplausos y vivas se hicieron sentir en la estación al notarse la presencia del señor Cariola, manifestaciones tributadas por diversas corporaciones sociales, entre las cuales notamos a la Federación Chilena del Trabajo, que le hacía una recepción como un saludo por su actitud ante la cuestión del alza de las tarifas de los tranvías; la Asociación de Cuadros Artísticos Obreros de Chile, que iba a presentar sus respetos a su director honorario, y otras sociedades más.

Saludado por un miembro de la Federación Chilena del Trabajo, el señor Cariola declaró "que nuevamente se le tenía en Santiago, para hacer frente al alza, y que hoy a primera hora se haría cargo de la Alcaldía, con el objeto de velar por los intereses de la clase menesterosa que querían ser atropellados por la Empresa de Tranvías, que ha querido en todo momento burlarse de las leyes". Agregó el señor Cariola que "él saldría del Municipio solamente cuando fuera expulsado, pero no obstante eso se retiraría muy satisfecho".

Interrogado el señor Cariola sobre sus impresiones del viaje al Brasil, se demostró muy satisfecha de las atenciones que le fueron prodigadas durante su permanencia en ese país y en los demás que visitó.

* * *

La calle de Fontecilla

Con motivo de las construcciones que se han empezado a hacer en el parque de la residencia Concha Cazotte, construcciones que darán a esa manzana un aspecto hermoso y aristocrático, con este motivo los vecinos y propietarios de las calles Fontecilla, Erasmo Escala, Santa Mónica, Moneda y Brasil, gestionan ante la Municipalidad la apertura de la calle de Fontecilla, entre Erasmo Escala y Alameda.

La prolongación de la calle de Fontecilla hasta la Alameda está consultada en el plano de Santiago, y ahora los vecinos ofrecen muchas facilidades para llevar a cabo esta obra de mucha importancia para un barrio populoso.

Por su parte, la Municipalidad ha dado excelente acogida a esta petición, que dentro de poco será una realidad.

EL ANIVERSARIO DE GUAYAQUIL

EL MINISTRO DEL ECUADOR OFRECIO ANOCHE UN BANQUETE AL CUERPO DIPLOMATICO Y AUTORIDADES LOCALES

Anoche, el señor don Cesáreo Carrera, Ministro del Ecuador, ofreció un banquete en el Club de la Unión a las autoridades y al Cuerpo Diplomático, con motivo del aniversario de Guayaquil.

En el transcurso de la comida se hicieron votos por la creciente prosperidad del país amigo.

Una buena orquesta amenizó el banquete.

Presidió el acto el señor Ministro don Cesáreo Carrera, quien tenía a su derecha al decano del Cuerpo Diplomático, el Nuncio de Su Santidad, Excmo. señor Aloise Masella.

El señor Ministro, en un discurso que damos a continuación, ofreció la manifestación. Contestó a nombre del Cuerpo Diplomático el señor Nuncio.

Excelentísimo señor Decano y distinguidos colegas del Cuerpo Diplomático; señores:

Si bien es verdad que las manifestaciones de regocijo público con que, desde la antigüedad hasta nuestros días, conmemoran los pueblos sus gloriosas efemérides, obedecen al puro y noble sentimiento de la gratitud, no es menos cierto y evidente que, en tales manifestaciones, hay, al mismo tiempo, algo, acaso más elevado y noble, que ese sentimiento: el vivo deseo de mantener latente el fuego del patriotismo en las generaciones presentes y futuras para que se hagan merecedoras y dignas de la preciosa herencia legada por sus próceres y héroes, a costa de inauditos esfuerzos y de los más grandes sacrificios.

Cada una de las diversas nacionalidades que, con motivo de su emancipación de la Madre Patria, surgieron en este Continente, ha marcado, en su calendario patriótico, días de gloria, celebrándolos con el concurso o la espontánea adhesión de los demás; y mi patria que—después de las infructuosas tentativas de Miranda, el Precursor de la heroica cruzada—se enorgullece de haber sido la primera en demostrar la posibilidad de la independencia americana, deponiendo al Presidente de la Audiencia de Quito, don Melchor de Aymerich y organizando un nuevo Gobierno, el 10 de Agosto de 1809—aunque pasando por el dolor de ver convertidos en mártires, poco tiempo después, a sus próceres de ese día—rememora hoy, alborozada, la audaz y temeraria proeza de haberse declarado libre e independiente del Gobierno de la Metrópoli, la provincia de Guayaquil que, por su posición geográfica, debía facilitar y apresurar el feliz éxito de la gigantesca empresa en que actualmente se hallaban empeñados Bolívar en el Norte y San Martín en el Sur.

Para apreciar, en su verdadera significación y trascendencia el mérito de la obra realizada por los próceres guayaquileños el 9 de Octubre de 1820, basta el recuerdo de las palabras del capitán León de Febres Cordero, en la sesión de la Junta Revolucionaria de 7 de ese mes, cuando ante el posible peligro de ser descubiertos por el jefe de la plaza, Comandante Vivero, propuso la inmediata ejecución del plan acordado. El General Villamil, uno de los más entusiasta jefes del movimiento, después de manifestar que, según las últimas noticias recibidas, excedían de veintidós mil hombres las tropas realistas en el Sur y de seis mil en el Norte, indicó la conveniencia de aplazar toda acción hasta obtener mejores informes acerca del estado de las operaciones de San Martín en el Perú y de Bolívar en Nueva Granada; pero Febres Cordero le replicó, en seguida, con la impetuosidad propia de su juventud y una clara visión del porvenir. ¿Cuál, sería, dijo, el mérito de nuestra actitud, después del triunfo de esos beneméritos generales? Debemos asociarnos a su empresa, ahora o nunca. Un papel tan secundario en la obra de la independencia, no sería digno de nosotros. De la revolución de esta importante provincia puede depender el éxito de las operaciones de ambos generales, aunque no fuera más que por el efecto moral que ella puede producir. El Ejército de Chile sabrá que no viene a país enemigo y que, en cualquier contratiempo, puede contar con un puerto seguro a sotavento que podemos convertir en un nuevo Gibraltar. El General Bolívar podrá enviarnos soldados acostumbrados a vencer; y, desde aquí, le abriremos las puertas de Pasto que a él le será muy difícil, si no imposible, abrir, atacando al enemigo por el Norte.

Como triunfara la opinión de Febres Cordero, por la convicción y el calor con que hiciera la defensa, los hechos—que la Historia consignó después— confirmaron la razón y la justicia que le asistían.

Victoriosa la revolución de Guayaquil, organizó el Gobierno de la Provincia, principiando por darse una Constitución con sólo veinte declaraciones, de las cuales las dos primeras se concretaban a expresar que Guayaquil era libre e independiente, con Gobierno electivo; y que se reservaba el derecho de unirse, cuando le conviniese, a cualquiera de las grandes asociaciones que se formaran en la América del Sur. Y, por esto, la Escuadra de Lord Cochrane fué dueña y señora de los mares del Pacífico, no sólo por el abrigo seguro que le ofrecía el puerto de Guayaquil, sino también porque allí estaba el mejor astillero que había entonces en estas costas; por esto pudo Sucre triunfar en Pichincha, con el concurso de tropas procedentes de toda la América Meridional; por esto consiguió Bolívar llegar hasta Quito, abriéndose paso sobre Pasto, con sus tropas del Sur, como lo anunciara Fabres Cordero; y, por esto finalmente, pudo el Libertador continuar su marcha triunfal hasta Potosí.

Tal es, a grandes rasgos, la importancia de la efemérides americana de que el Ecuador se enorgullece y que celebra entusiasta en esta fecha, después de haberla consignado en sus anales legislativos como una de sus más importanets fiestas cívicas nacionales. Consagrando, pues, un recuerdo a tan atrevida como incomparable hazaña, hagamos fervientes votos por el definitivo triunfo de los altruistas fines que sus autores persiguieron al realizarla; porque su recuerdo sirva de eficaz estímulo para afianzar, con sinceridad y firmeza, las relaciones internacionales existentes entre todos nuestros países; y porque un franco y amplio espíritu de solidaridad, mantenga siempre alto, pero muy alto, el cetro de la paz, para que esta sea la única soberana, con perfecto dominio, en la América y el mundo.

Y ahora, después de rogaros que aceptéis la cordial expresión de mi reconocimiento por haberos dignado realzar con vuestra presencia esta patriótica manifestación, permitidme agregaros la súplica de que me acompañéis a libar esta copa por la prosperidad y engrandecimiento de la noble nación chilena que nos honra con su hospitalidad; y por la felicidad personal de los ilustres soberanos y jefes de Estado, a quienes, tan digna como brillantemente representáis.

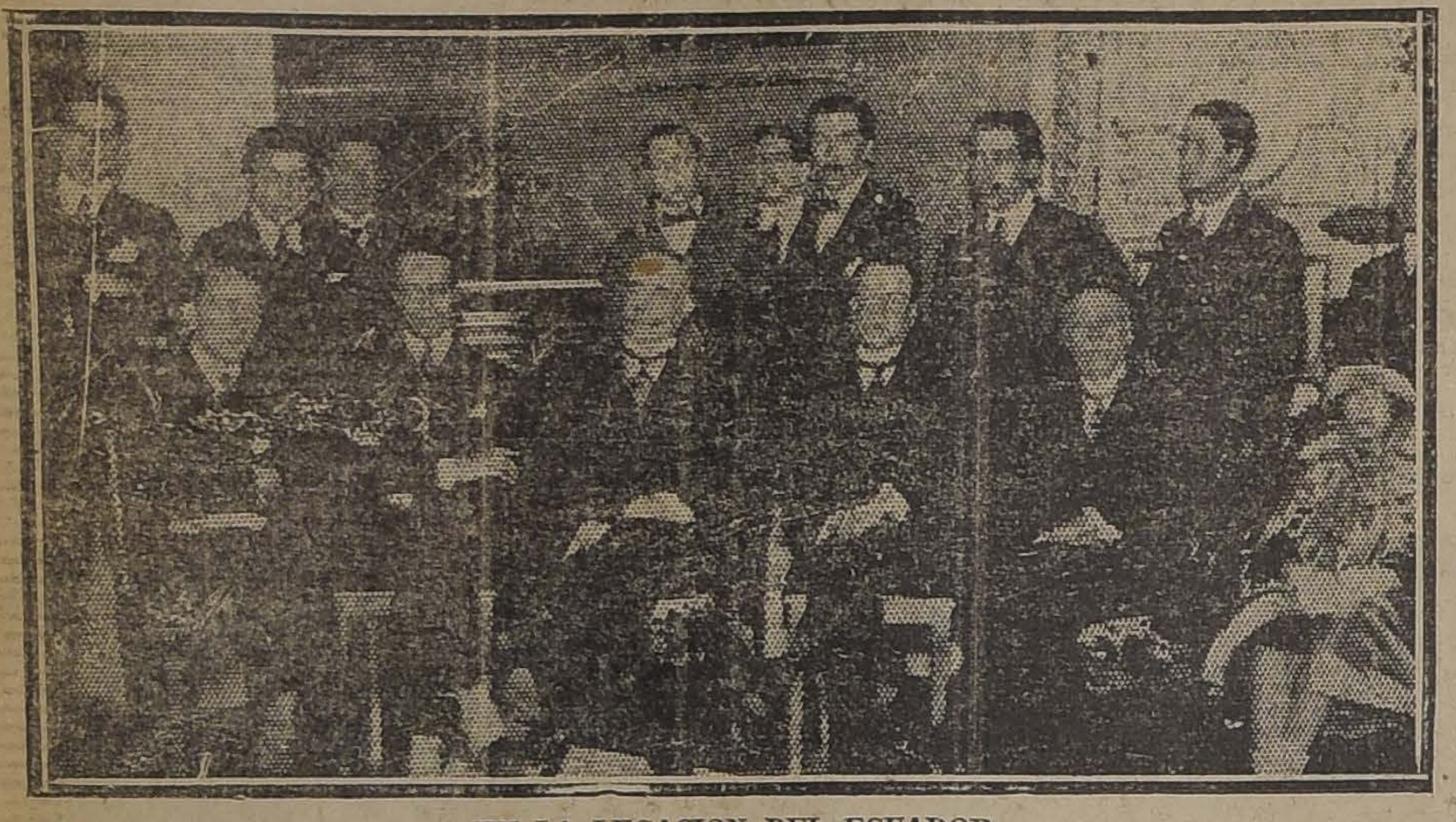

EN LA LEGACION DEL ECUADOR

EL DIRECTOR DE LOS FERROCARRILES

Pasado mañana se dirigirá al Norte en visita de inspección de la vía

En un tren especial, el Director de los Ferrocarriles, señor Rodolfo Jaramillo, se dirigirá al Norte a inspeccionar la Red Central Norte, llegando hasta Chañaral.

En esta visita el señor Jaramillo se impondrá de las necesidades de los servicios a su cargo.

SEMILLAS EN MAL ESTADO

El Director de la Policía Sanitaria Vegetal conferencia sobre este asunto con el Ministro de Industria

En la mañana de ayer conferenció con el Ministro de Industria, el Director de Policía Sanitaria Vegetal respecto a la internación de semillas infectadas, de lo cual dimos cuenta en su oportunidad.

El expresado funcionario dió a conocer al Ministro señor Letelier en forma detallada todo lo relacionado con este grave asunto.

Le comunicó además que en breve pasará un informe sobre este mismo asunto a la Sociedad Nacional de Agricultura.

CONSEJO DE INSTRUCCION PUBLICA

Creación de cursos auxiliares.— Escalafón del Profesorado

Ayer sesionó el Consejo de Instrucción con asistencia del Rector señor Amunátegui y de los Consejeros señores Espejo, Gandarillas, Lira Infante, Matte, y del secretario señor O. Maira.

El Consejo procedió a nombrar las comisiones examinadoras para los Liceos de Niñas y colegios particulares en Santiago y provincias.

El Consejo estudió también las presentaciones de los diversos Rectores de Liceos sobre la creación de cursos auxiliares, acordando proponer al Gobierno la creación de los siguientes:

Liceo Antofagasta, un 1.er año H.
Liceo V. Letelier, id. id.
Liceo Curicó, id. id.

En seguida el Consejo se ocupó de la formación del escalafón del profesorado en las escuelas secundarias, dejando su estudio bastante avanzado.

Otorgó en seguida los siguientes títulos y grados:

Ingeniero Civil.—Don Fabio Lamas Lamas.

Médicos cirujanos.—Don Caupolicán Peña Vega y don Wenceslao Vivanco Goicoolea.

Insignia de la Cruz Roja

Se ruega devolver a la Caja de este diario una insignia de la Cruz Roja de Mujeres de Chile, perdida ayer tarde, durante la traslación de los restos del Almirante Montt, desde el Congreso a la Iglesia Catedral.

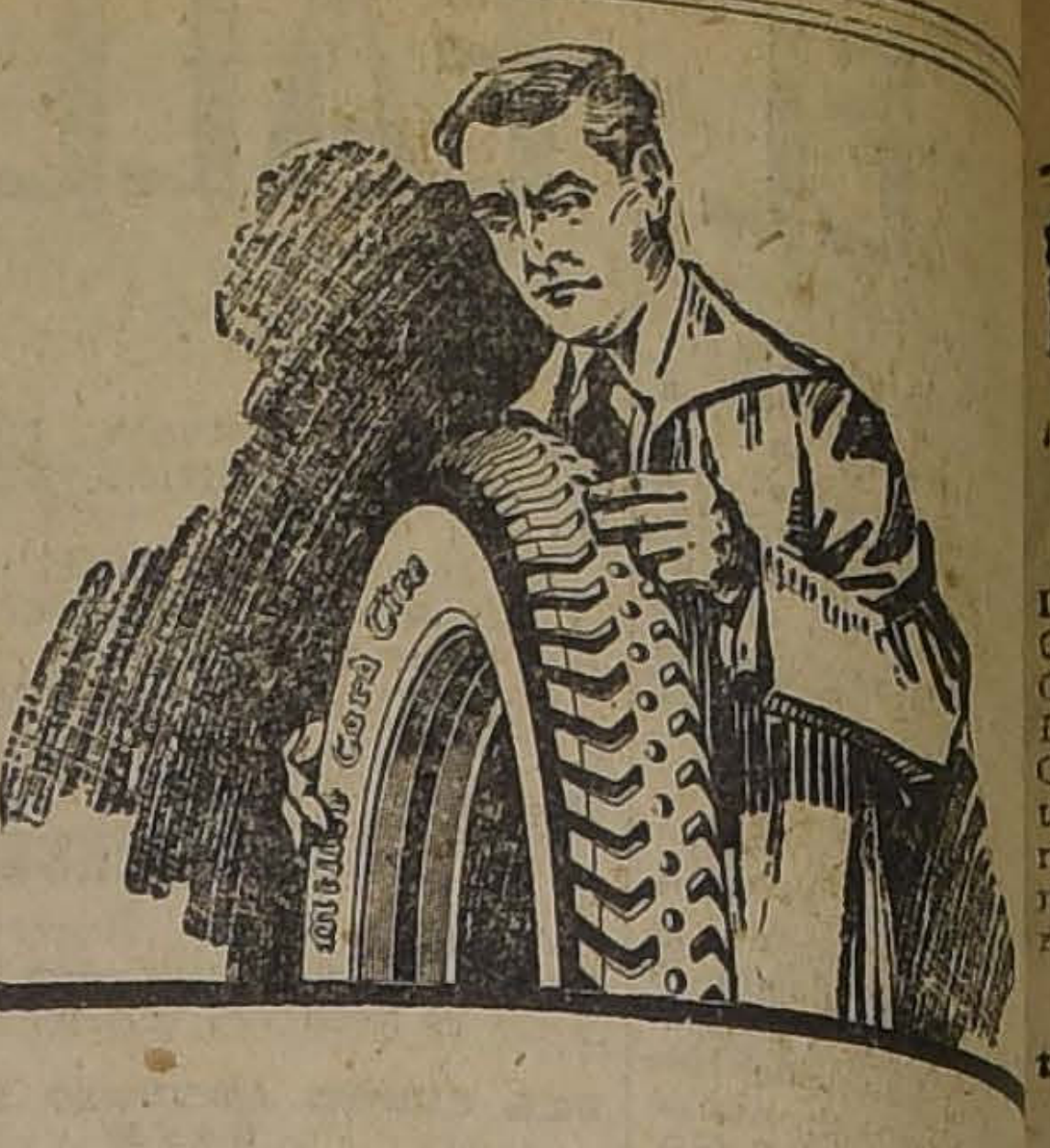

La venta de un Neumático es para nosotros el
cipio y no el fin de una transacción que termina
mente cuando el comprador ha recibido el servicio
tiene el derecho de esperar del neumático.

HALBERSTADT & C
Agentes exclusivos para Santiago de los
Neumáticos Mille
ENGRANADOS AL CAMINO
DELICIAS 1487 — TELEFONO INGLES 831

CURSO DE INFORMACIONES DE INFANTERIA

AYER SE INICIAN LOS IMPORTANTES EJERCICIOS DEL CURSO, CONCURR NUMEROSOS OFICIALES DEL EJERCITO

Se suspende la 2.a etapa, que debía desarrollarse hoy, a fin de facilitar la concurre los oficiales a los funerales del Almirante Montt

EL CURSO DE INFORMACIONES

Con todo éxito se desarrolló en la mañana de ayer la primera etapa de los ejercicios que va a efectuar el Curso de Informaciones de Infantería durante los tres primeros días de la semana en curso.

Desde temprano se encontraba ocupando la cima del Cerro San Cristóbal el Curso ya indicado. Además, estaban en este punto para presenciar el ejercicio, el General Lorca, la mayor parte de los brigadieres y comandantes de unidades de la guarnición; asimismo se encontraban los jefes venidos de provincias, señores: Coronel, Francisco J. Díaz; Tenientes Coroneles Carlos Oyarzún, Higinio Espíndola, Luis Maldonado, Luis Paredes, J. Castro D., J. A. Villalobos, Francisco de la Guarda, Alberto Gutiérrez, Quintiliano Barbosa y Carlos Marín; y mayores Cirilo Salcedo, Julio Lanfrance, Jorge Ramírez Cañas, J. A. Dejéas y Luis A. Martínez.

Esta primera parte de los ejercicios consistió en un resumen de la enseñanza desarrollada en el Curso durante los tres meses que lleva de funcionamiento.

Después de medio día se daba término a esta parte de los ejercicios regresando el Curso al Regimiento Buin.

La segunda etapa que debía desarrollarse hoy se ha suspendido
hasta mañana en la
de que puedan concu
oficiales a los fune
mirante Montt.

El tiro de combate
finaliza el Curso de
nes, se efectuará ma
lo hemos anunciado,
rrirán el Presidente d
blica, el Ministro de
adictos militares, el
de este mismo Depar
gunos parlamentarios y
particulares.

DIRECTOR DE OBRAS PUBLICAS

Visita las obras de construcción de la Maternidad

En la mañana de ayer el Director de Obras Públicas, señor Illanes, visitó los trabajos de construcción de la Maternidad, imponiéndose de su estado y de la forma en que se ejecutan.

Nombramientos y cambios policiales

Por Decreto Supremo número 3979, de esta fecha, han sido nombrados los siguientes empleados de la Policía de esta capital, para que desempeñen los cargos que se indican:

Comisario, al sub-comisario don Isaías Fuenzalida Lazo, quien continuará prestando sus servicios como agregado en esta Prefectura.

Sub-comisario, al inspector don Felipe Ortega Román.

Inspector, al sub-inspector de 1.a clase don Francisco Vásquez Cofré.

Sub-inspector de 1.a clase, al de 2.a don Josías Marín Medina; y

Sub-inspector de 2.a clase, al aspirante a oficial don Gabriel Larenas Muñoz.

El sub-comisario, señor Ortega, continuará prestando sus servicios en la 4.a Comisaría; el inspector señor Vásquez, figurará en las listas de esta Prefectura y continúa prestando sus servicios en calidad de agregado en la Sección de Seguridad: y los sub-inspectores de 1.a clase, señor Marín, en la 4.a, y el de 2.a, señor Larenas, en la 10.a.

El sub-comisario de la 6.a Comisaría, don Ramón Briones, pasa a la 7.a

El inspector de la 3.a Comisaría, don Juvenal Mujica, pasa a la 6.a, en donde desempeñará las funciones de sub-comisario interino.

SE COMPRAN
MAQUINARIAS
para fabricar caramelos y confitería. Dirección: Casilla 162
VALPARAISO

LA CRISIS DE LA INDUSTRIA DEL CARB

LAS GESTIONES QUE SE VIENEN HACIENDO PARA T NAR CON ESTA GRAVE SITUACION

El Gobierno ha continuado preocupándose con todo interés de los medios que deben arbitrarse para terminar con la grave situación que se ha creado en las minas de Curanilahue con motivo de haber sufrido una total paralización el consumo de combustible.

Como se recordará, hay pendiente una negociación con los Ferrocarriles, con la cual se terminará con esta situación anormal que afecta a una de las principales industrias del país. Para terminar con ella, el Director de los Ferrocarriles ha citado a una reunión extraordinaria al Consejo Administrativo de la Empresa, que
se efectuará en la ma

En esta sesión el Di
Jaramillo dará a co
dio de las gestiones q
haciendo con la Em
minas de Curanilahue
a un arreglo que per
grandes adquisiciones
para los Ferrocarriles

EL CARNET PERSONAL EN LAS NOTARIAS

UNICA FORMA DE TERMINAR CON LAS ESCRITURAS FALSAS

En una información que publicara "La Nación" el 27 de Agosto del presente año hacía ver los peligros que significaba para el público la forma cómo se extendían las escrituras en las notarías.

Decíamos entonces que varias personas aparecían otorgándolas sin que jamás hubieran tenido esa intención y que sólo se daban cuenta de este hecho una vez que uno de los interesados, el falsificador en la totalidad de los casos, aparecía haciendo efectiva la escritura extendida fraudulentamente.

Agregábamos también que la justicia estaba entendiendo de varios procesos al respecto.

Terminábamos aquella información haciendo ver la conveniencia de que los tribunales superiores dispusieran que los notarios exigieran a las personas que se presentan a efectuar esas transacciones su respectivo carnet de identidad, a fin de evitarse esas suplantaciones odiosas.

Y es así que el presidente de la Iltma. Corte de Apelaciones a quien nosotros llamábamos la atención sobre el particular, en el sentido de que dirigiera a los señores notarios una circular a fin de que, en lo posible, exigieran de las personas que acudían a solicitar sus servicios, acreditaran su personalidad por medio del carnet personal, ha tomado debida nota de esa deficiencia.

Por su parte, la Sección de Seguridad ha informado al señor presidente del Iltmo. Tribunal de que no tiene el menor inconveniente de poner a disposición de los señores notarios el personal y antecedentes que ellos necesiten para cumplir con este requisito.

Sabemos también que el señor Cortés, actualmente presidente de la Corte de Apelaciones se dirigirá al Gobierno para que se dicte un reglamento que exija a los notarios obliguen el uso del carnet a su clientela, a pesar de que los notarios podrían tomar esta medida para que la frase: "A quien conozco" tenga fuerza de ley, y si no lo hacen es únicamente por el temor de perder a sus clientes.

EL FUNCIONA
TO DE LA
RRERA

Hoy será inaug
este servi

Como se ha venido
hoy deberá ser inaug
mente el nuevo servi
rrera, local éste insta
lle San Ignacio casi e
calle Victoria.

Con este motivo, se
dido hacer saber a los
el carro recogedor de
que se encuentren en l
petará a aquellos que
llar con una placa m
que deberá ir estampa
del propietario.

Universidad Po
"Lastarria"

CLASE DE HOY

Cátedra de Biología
3.er ciclo: Teoría de
(4.a conferencia).
En la conferencia d
se hará una introducc
Profesor: señor Osca
Local: Universidad de
Hora 9 P. M. Pro-secr
Blin.
En la última parte d
la conferencia period
Silva Vildósola dará u
conferencia.

ALGUNAS DE LAS SERIES
MAS VENTAJOSAS DE
Nuestro Gran Surtido
EN ROPA CONFECCIONADA
Para Caballeros, Jóvenes y Niños

PRIMAVERA - VERANO

Para Niños

TRAJES forma marinero en sarga azul muy buena clase, cuellos adornados con soutaches, para edades de 2 a 10 años; primera edad. $	40.-
TRAJES forma cazador en casimir de fantasía, dibujos de moda, corte y hechura elegantes, para edades de 5 a 15 años; primera edad. $	57.-
TRAJES forma cazador en sarga azul buena clase, modelos de mucho gusto, para edades de 5 a 15 años; primera edad. $	57.-
TRAJES modelo cazador, en casimir estilo inglés, colores de gran moda, clase muy durable; para edades de 5 a 15 años; primera edad. $	83.-

Para Jóvenes

TERNOS en casimir de fantasía, dibujos de moda, corte elegante, hechura fina, para edades de 13 a 17 años; primera edad. $	118.-
TERNOS en cheviot azul buena clase, modelos de moda, para edades de 13 a 17 años; primera edad. $	118.-

Para Caballeros

TERNOS vestón en casimir de fantasía, colores de última moda, corte y hechura elegantes, $ 165 y. $	140.-
TERNOS en cheviot azul muy durable, corte de moda, $ 185 y. $	140.-
TRAJES vestón y pantalón modelo sport, en casimir de fantasía estilo inglés, modelos de gran moda. $	163.-
PANTALONES en casimir rayado variedad de dibujos, corte elegante. $	39.-

CASA FRANCESA

CONGRESO NACIONAL

CAMARA DE SENADORES

(VERSION OFICIAL)

Sesión 6.a extraordinaria en 9 de Octubre de 1922

PRESIDENCIA DE LOS SEÑORES CLARO SOLAR Y CORREA OVALLE

ASISTENCIA

Asistieron los señores Aguirre, Arancibia Laso, Bañados, Barros Errázuriz, Briones Luco, Concha S. don Juan E., Echenique, Edwards, Garnham, Gatica, González Errázuriz, Huneeus, Letelier Silva, Ochagavía, Opazo, Rivera, Silva Cortés, Tocornal, Urrejola, Valdés, Yáñez, Zañartu don Enrique y don Héctor, y los señores Ministros del Interior, de Relaciones, Culto y Colonización, y de Industria, Obras Públicas y Ferrocarriles.

ACTA

Se leyó y aprobó el acta de la sesión anterior.

CUENTA

Se dió cuenta:

1.o De tres oficios ministeriales.

El primero del señor Ministro del Interior, en que expresa que mañana, a las 9.30 A. M., asistirá S. E. el Presidente de la República a unas solemnes honras fúnebres en la Iglesia Metropolitana, en memoria del ex-Presidente de la República, Excmo. señor Vicealmirante don Jorge Montt, e invita a los señores Senadores a la referida ceremonia.

Se mandó comunicarlo a los señores Senadores y archivar el oficio.

El segundo del señor Ministro de Relaciones Exteriores, en que participa que en sesión del Senado del 4 del presente mes tuvo oportunidad de informar acerca de una noticia dada por la United Press, sobre que los Delegados de Chile y del Perú habían pedido datos a la Sociedad de las Naciones respecto de los plebiscitos habidos en Europa después de 1914, como asimismo del que debe verificarse en el valle del Sarre.

Se mandó poner a disposición de los señores Senadores.

El tercero del señor Ministro de Justicia, con que remite las hojas de servicio de don Custodio Amenábar, don José Luis López y don Humberto Silva, que figuran en la terna formada por el Consejo de Estado para Promotor Fiscal de Valparaíso, en reemplazo del titular que jubiló.

Se mandó poner a disposición de los señores Senadores.

2.o De un oficio en que la Cámara de Diputados devuelve aprobado el proyecto que consulta fondos para gastos de la Embajada Especial a la transmisión del Mando Supremo de la República Argentina.

Se mandó comunicar al Presidente de la República.

HOMENAJE A LA MEMORIA DEL VICE-ALMIRANTE DON JORGE MONTT

El señor CLARO SOLAR (Presidente, poniéndose de pie).—Señores Senadores:

Con la tranquilidad del varón justo y la satisfacción de haber cumplido sus deberes de soldado y de ciudadano, ha terminado el Vice-Almirante don Jorge Montt su vida terrena.

Pertenece ya a la historia, que rendirá cumplido homenaje a la entereza de carácter, a la magnanimidad de su corazón, a su actividad, bien público, a su abnegación, a su honradez acrisolada y a su extraordinaria modestia.

Su memoria perdurará entre sus conciudadanos como faro luminoso que señalará el camino de la probidad y de la virtud.

La muerte del ex-Presidente de la República, don Jorge Montt, es una duelo nacional a que se une el Senado con profunda emoción y como homenaje a su memoria me permito proponer que se dirija una nota de condolencia a su familia, tributarle honores fúnebres en el Salón de Honor del Congreso Nacional, asistir en cuerpo a sus funerales y levantar la presente sesión en señal de duelo.

El señor CLARO LASTARRIA (Ministro de Relaciones Exteriores, poniéndose de pie).—La figura del Vice-Almirante don Jorge Montt ocupa ya una página de honor en el gran libro de las glorias cívicas de la República.

Los servicios que durante su larga existencia prestara a la Nación en las diversas actividades a que por su carrera estaba destinado, han sido ya juzgados y serán mejor aquilatados por las generaciones futuras.

En ocasión memorable cúpole desempeñar la Presidencia de la República. Bien puede decirse que si pudo ser campeón de una causa, una vez llegado al primer cargo de la República sirvió a ésta ante todo y por sobre todo.

De las múltiples y grandes virtudes cívicas que adornaban al eminente ciudadano, fué la modestia la más acentuada: durante el curso de su dilatada vida pública demostró, de manera evidente, que los honores y el desempeño de altos cargos no halagaban las inclinaciones de su temperamento ni las tendencias de su carácter. Descendió del más encumbrado puesto de la vida republicana para seguir sirviendo a su país desde la Dirección General de la Armada. La Marina Nacional le debe su renovación y muchos de sus progresos, y sus conciudadanos y la República servicios eminentes.

Sereno y bravo en el peligro, hombre de consejo y siempre dispuesto a interesarse y a trabajar por el engrandecimiento de la República, en los días de paz, no tuvo una hora siquiera de fallecimiento de su entereza moral.

El Gobierno, al asociarse al duelo de la República, cumple con el deber elemental de rendir público homenaje de gratitud y de justicia a uno de los más grandes servidores de la Nación, el Vice-Almirante don Jorge Montt.

El señor ZAÑARTU (don Héctor, poniéndose de pie).—El Almirante Montt ha muerto y las manifestaciones de duelo que se exteriorizan en toda la República, revelan el reconocimiento de sus innegables merecimientos.

No es fácil, en pocas palabras, dar a conocer los rasgos completos que hacen de un hombre de Estado un servidor de su país, pero, en su carrera militar, hay circunstancias que lo distinguen. Su arrojo en los combates y la decisión para tomar resoluciones rápidas, echando sobre sus hombros grandes responsabilidades, que siempre será una de las características salientes de los ciudadanos de mérito.

Chile le debió, en la guerra y en la paz, grandes servicios y aunque fué elegido para ocupar la Primera Magistratura en momentos trágicos, nada consiguió modificar su modestia, que lo hacía huir de los honores y de las situaciones espectables.

Había sido en todo el país, hasta ídolo del pueblo, en momentos de pasión política y nada lo desvió de la resolución que se había formado de servir siempre a su patria con abstracción de su persona. Es por eso que en vez de aceptar el sitial elevado y aparte, aislado de la lucha diaria, en que lo querían colocar sus conciudadanos, él, al abandonar la Marina, siguió luchando con tesón desde puestos a que las conveniencias políticas han llevado, en ocasiones, ciudadanos sin mérito alguno. Enalteció esos puestos porque prestó a las funciones inherentes a ellos, su prestigio, su hombría de bien, su rectitud y su patriotismo.

Ha muerto como vivió, afrontando sereno el trance final, como había afrontado, durante la vida, las más difíciles situaciones, con apasible pero inquebrantable resolución.

El Partido Liberal Democrático se adhiere al homenaje que hoy tributa el Senado a tan eminente servidor público.

El señor URREJOLA.—Como pasa con los espíritus superiores, la figura moral de don Jorge Montt, cuya muerte es un duelo nacional, se destaca como una alta enseñanza para todos los chilenos.

Vemos al eminente servidor de la Marina que, después de haber contribuído a su gloria desde la cubierta de sus naves, contribuye también a su grandeza y a su prosperidad en la dirección general del servicio, manejado por él en forma que jamás será superada.

Le vemos en seguida como repúblico probo e integérrimo, que después de haber conducido una revolución, se muestra respetuoso cual ninguno del régimen parlamentario en cuya defensa se había levantado. Es ésta, sin duda alguna, la página más hermosa de la vida del Almirante Montt, la que mejor prueba su amor profundo por las libertades públicas y por las instituciones que había jurado defender. Pudo ser caudillo de una ambición, y fué el servidor de una causa. Triunfador y Presidente de la República por el voto del país, no sufrió el vértigo del poder, no fué tirano, no fué dictador, como ha sucedido siempre con los caudillos victoriosos, sino que fué el servidor efectivo, entusiasta y convencido del régimen por el cual había luchado.

Vemos más tarde al ilustre servidor público reproducir el legendario caso de Cincinato. Después de haber llegado a la Primera Magistratura del Estado y de haber servido al país en la Dirección General de la Armada, una de las más altas e importantes reparticiones de la Administración Pública, quiere servir a la ciudad de sus amores, y es Alcalde de Valparaíso. Su paso por aquel Municipio queda señalado por una serie de medidas y de iniciativas que tienen el sello de su honradez y de sus anhelos de progreso llevados hasta la pasión. Yo fuí testigo de sus esfuerzos; y por haber secundado sus propósitos en la modesta esfera de mi acción personal, recibí del señor Montt señaladas muestras de consideración que guardo con profunda gratitud.

Finalmente le vemos en la vida privada, en el retiro de su respetable hogar como ciudadano austero y ejemplar. Y cuando pensamos que vivía pobremente; cuando comprobamos que sacrificó los halagos de la fortuna, a la rectitud de su conciencia; cuando acabamos de ver por su testamento que, en un verdadero exceso de probidad, quiso justificar la posesión de sus modestos bienes; y cuando por otro lado, recordamos que hasta los últimos días de su existencia se hallaba hondamente preocupado por la suerte del país, al mismo tiempo que atendía a los negocios de su alma, como experto marino que prepara la nave para un viaje de donde no ha de volver; cuando meditamos en este conjunto de razgos que caracterizan a los hombres superiores, creo poder insistir en que la vida y la muerte del señor don Jorge Montt, constituyen, como decía al comenzar, las más hermosas lecciones para todos los chilenos, de las cuales se desprende, como elocuente síntesis, esta generosa enseñanza: ¡cómo se ama, y cómo se sirve a la patria!

Y por esto; por haber servido abnegadamente a su Patria; por haber sido ejemplo de austeridad y de virtudes públicas y privadas y por haber confesado valientemente a Dios, habrá recibido ya la eterna recompensa prometida por El a los que cumplen su ley.

En nombre de los Senadores conservadores me asocio al duelo de la Cámara y del País y acepto las indicaciones que ha hecho el señor Presidente.

El señor BRIONES LUCO.—Los Senadores radicales tributamos el homenaje que propone el señor Presidente a la memoria de un ciudadano ilustre, de un gran ciudadano, el ex-Presidente de la República y Vicealmirante don Jorge Montt.

El momento constitucional del año 1891 puso en plena luz su gran figura cívica y, desde entonces, durante 30 años, le hemos visto exhibir—si se nos permite la expresión,—el ejemplo de la más absoluta modestia, unida al más extraordinario mérito.

La historia lo ha juzgado y le ha discernido la palma de la gloria. El año 1891 no era revolucionario el que defendía la Constitución y las leyes fundamentales de la República; y si alguien abrigara la más ligera duda sobre el particular, bastaría examinar su vida posterior. Nunca reveló ninguna ambición política ni el deseo de un mando perturbó su vida apacible y serena.

El guerrero fué el generador de la paz y el más severo e inflexible defensor de las libertades públicas y parlamentarias del país.

Parecía vaciado en el molde de las grandes almas de Plutarco, de aquellos demócratas y republicanos que sólo sacaban su espada para restablecer la libertad.

Don Enrique Mac-Iver, poco antes de su muerte, lo proclamaba la primera personalidad moral de nuestro país y este juicio hubiera merecido una observación seria sólo para ponerlo en parangón con el propio excelso ciudadano que lo pronunciaba desde la tribuna del Senado.

Y se necesitaba, en verdad, señor Presidente, de este hermoso ejemplo de vida republicana para dar a la revolución de 1891 su verdadera fisonomía y su más amplia e histórica justificación. El Partido Radical acompañó al noble marino en aquella hora solemne. La tentación que en los espíritus ejercía la obra democrática y anti-oligárquica del Presidente Balmaceda era atrayente y casi invencible; pero pudo más el vigoroso sentimiento del orden constitucional y de la libertad, que es nuestra religión republicana y nuestro Partido siguió sin vacilación a su ilustre fundador y a su Patriarca don Manuel Antonio Matta. Don Jorge Montt ha comprometido la gratitud nacional y debe figurar entre los últimos fundadores de nuestra República. El cimentó el régimen parlamentario de Gobierno a cuya sombra prosperan todas las libertades y crecen los países sin trastornos ni violencia, como es el curso normal de la vida.

Sirvan estas breves palabras de fundamento a la calurosa acogida que prestamos al merecido homenaje que tributa el Senado al ilustre Vicealmirante don Jorge Montt.

El señor VALDES.—(Poniéndose de pie).—Cúmpleme expresar, Honorable Presidente, el profundo sentimiento de los Senadores liberales ante la pérdida que significa para el país el fallecimiento del Almirante Montt.

Atributos salientes del ilustre ciudadano cuya desaparición lamentamos, fueron el carácter y la integridad.

En todos los actos de su vida de caballero y de político se traslucía la horma del marino.

El Jefe de nuestra Armada durante muchos años, llamado a ejercer por ese carácter un mando riguroso, era, en la política un gobernante democrático y en la intimidad un hidalgo tan modesto cuanto probo.

Los congresales no podríamos omitir la mención de una página de la vida del Almirante Montt, de aquella en que puso sus aptitudes de hombre de espada al servicio de un idealismo bien republicano: el afianzamiento del régimen parlamentario.

Nadie comprende y admira la escuela de la Marina mejor que el Senador por Cautín.

Aparte de ser viejo porteño, varias veces me ha acontecido conocer en el conjunto de una familia, cierto pariente de ella que valía más que los demás.

Al imponerme, en el curso de la conversación, de que ese deudo de mejores filiaciones ha sido oficial de nuestra Escuadra, me he explicado al punto su superioridad.

Recuerdo estas impresiones personales para realzar el espíritu con que, en nombre de mis Honorables colegas del Partido Liberal y asociándome a los conceptos emitidos acerca del Almirante Montt en la oportunidad presente, tributo a su memoria este elogio sincero y expresivo para mí: era, antes que nada, como Latorre, todo un marino, un gran marino!...

El señor BAÑADOS.—(Poniéndose de pie).—¡El Almirante Montt ha dejado de existir!

Un espíritu menos en el mundo, una página más en la historia patria, una vida cercenada al progreso, un hombre que se entrega al juicio de Dios en las alturas y al de los hombres en la tierra!...

En la existencia de este hijo de Chile, que cargó con honor más de 50 años las insignias de la Marina de Guerra Nacional, muchos hombres han visto destellos rojos y sombríos matices; muchos lo culpan del acíbar de su vida y no pocos le atribuyen el hondo duelo que llevan en el alma por los deudos queridos que cayeron en las sangrientas jornadas de 1891 y en las represalias de los vencedores.

Unos han visto en su obra y en su acción, el derrumbamiento injusto de un Gobierno modelo de probidad y grandeza, de honradez y de progreso, de correcta y previsora administración, como ninguno otro, ya que en el momento en que se encendieron los ánimos y estalló el conflicto, todo era prosperidad en la República, todo era horizonte puro y diáfano, todo presagiaba días serenos y venturosos para el pueblo, días de paz y abundancia para todos.

Otros tantos como aquellos, creen hoy, como creyeron ayer, que hubo un instante en que peligraron las libertades públicas de Chile, en que se desconocieron al Congreso derechos y prerrogativas casi seculares, que hubo un instante en que un hombre superior, un gobernante altivo, que dominaba los ánimos por la sugestión irresistible que su talento poderoso y de su acción rápida y decisiva, ensoberbecido de su grandeza, quería ser el árbitro único y absoluto de los destinos del país y horadando la Constitución del Estado, se apropiaba de la suma de sus poderes a semejanza de Luis el Grande de Francia.

Ante peligro tan grave, ante situación tan apremiante y desesperada para los espíritus celosos de la libertad, de esta palabra divina que ha poblado la tierra de artistas, de héroes y de mártires; que ha inspirado generosos sacrificios, que centellea en la frente de los poetas, que inunda de luz el alma del filósofo y que está escrita al frente de todos nuestros Códigos, no cabía otro camino que cumplir la sentencia del héroe del Roble: "De vivir con honra o morir con gloria", fué un marino, fué un espíritu de esos que sólo templan las olas irritadas del océano en el puente de endebles naves y fué un espíritu de esos que tallan y modelan las noches solitarias en mares lejanos, cuando trazan el rumbo de su barco entre los astros que tachonan el firmamento, el que, obediente al grito de la libertad amagada, de la libertad herida, desenvaina la espada para atravesarse a su propio jefe, al Generalísimo de mar y tierra.

Ese marino que mostró ser alma fuerte y arranques heroicos y de sólidos principios republicanos, era Jorge Montt, y ese mandatario modelo, de talento superior, que se arrebató la vida con su propia mano como postrer altivo gesto y confirmación inamovible de que a su lado estaba la justicia, era José Manuel Balmaceda.

¿Quién tuvo la razón? ¿Quién no la tuvo? ¿Quién amó más a su patria?

No lo puedo decir yo en estos momentos, porque fuí actor, aunque muy pequeño en ese doloroso drama, que se llama la Revolución de 1891, porque fuí soldado bajo la bandera que cayó desplegada y ensangrentada en los campos de batalla, y porque si mañana revivieran los hechos, volvería yo a la contienda con la misma fe y la misma honrada convicción de aquellos tiempos.

Pero, porque así pienso, pero porque así procedí y porque así estaría dispuesto a proceder ¿indicaría esto que yo condeno a los que, encendidos en santo amor a la libertad y de respeto a nuestras leyes fundamentales, rompieron los diques de la concordia y de la paz, e inundaron de lava ardiente los campos feraces de la unión, de la fraternidad y de la tranquilidad pública?

Nunca, señor Presidente, y hoy día, ante los graves sucesos que preñan el horizonte patrio de nubes tempestuosas repetiré con más fuerza, nunca, nunca podré yo condenar a los que así procedieron en 1891.

Los años que llevo en el Parlamento me indican, con la precisión de las leyes que rigen la gravitación universal, que las Cámaras son al Ejecutivo lo que los giroscopios a las naves que exploran la inmensidad de los cielos o la profundidad de los mares.

El correr de los acontecimientos me llevó a la Marina de Guerra y fuí subalterno del jefe de la Revolución triunfante, y más tarde fuí su colega en las tareas del Cabildo porteño, así que lo conocí de cerca y en muchas ocasiones cooperé a sus trabajos en la medida de mis escasas fuerzas y en otras luché contra él y lo combatí con violencia extrema, y es por esta razón que me creo obligado a emitir un juicio, no tan digno y hermoso, como lo merece el hombre cuya muerte impresiona a todo Chile, pero no menos sincero de los que acaba de oir el Honorable Senado.

Es innegable que los acontecimientos de 1891 destacan tan vigorosamente a las dos personalidades que encabezaron la acción, que se hacen inconfundibles, y sin embargo, del estudio sereno de la vida de estos dos grandes hombres, sale un rasgo único, una suprema característica tan perfectamente igual, que por efecto de ella misma, el choque fué más recio, las jornadas más sangrientas y mayor la efervescencia y el desbordamiento de las pasiones.

Esta característica similar a dos caracteres tan opuestos y a dos naturalezas tan encontradas, era un profundo arraigo popular, su interés, sentido en el fondo de sus almas, por el bien del pueblo, su sincera democracia, y de aquí que dividieron tan profundamente la opinión pública, de aquí que tuvieron tan ardientes partidarios, amigos tan dispuestos al sacrificio; y de aquí también que levantaron tan furiosos enemigos, tan duros detractores, tan implacables adversarios.

Balmaceda, de origen netamente aristocrático, fuese por dón natural, fuese por resultado de su vasta ilustración, por convicciones arraigadas o por la experiencia recogida en su larga vida política, tenía leal y sincero afecto al pueblo. Pertenecía además a esa legión reducidísima, de gente entre las gentes, y que en Chile como en Europa o Asia, se impone sin pedirlo e insinuarlo, porque hacen obras que destellan grandeza, grandeza efectiva, sin amaneramientos, ni ruidos vagos.

Porque ha de saberse que la aristocracia verdadera, legítima, de pura cepa, se siente, se experimenta sin verla y cuando miramos su faz, hay en ella algo del cielo purísimo de los cristianos o del Júpiter tonante del paganismo, con su frente cicatrizada por el rayo, hay algo que infunde respeto y confianza a la vez y que obliga a inclinar sin enojos las cervices más altivas, algo que domina los ánimos sin herirlos, ni mancillarlos; ese algo es el cimborio de la grandeza.

Es el dulce dominio del hombre superior que descartilla pequeñeces de alma y que, en su semblante de líneas correctas y definidas, en la limpidez de su mirada siempre serena, se ve el prenuncio de tiempos mejores y se trasparenta la pura sangre del noble abolengo, y la pulida educación de herencia o de atavismos seculares, el sello inimitable de las almas modeladas sólo por los buriles superiores al diamente, de los más generosos y elevados sentimientos.

A esta aristocracia legítima que cree en Dios, en su infinito poder y en su sabiduría infinita, que ama al pueblo con amor sentido en lo íntimo del corazón, perteneció Balmaceda, a esta aristocracia que ama y dignifica el trabajo, que repudia indignada toda explotación humana, que anatematiza el parasitismo y el hetairismo, frutos y productos del ocio y de la molicie oligárquica, o de su plutocracia hecha poder, aunque la gárrula o la sofística de algunos pretenda negarlos o justificarlos, a esta aristocracia de alma abierta a todas las virtudes cívicas o teologales, a toda noble expansión, perteneció Balmaceda, a esta aristocracia que, fuerte en sus afectos y arraigos populares mantiene en sus tronos a los reyes de Inglaterra, de España, de Bélgica y de Holanda, por la razón suprema que están siempre cerca, muy cerca del pobre, del desgraciado, del humilde, porque oyen los latidos de su corazón, porque sufren con sus sufrimientos y gozan con sus alegrías; a esa aristocracia de alma y de corazón que Cristo convirtiera en democracia con su inmolación sublime en el Gólgota, perteneció Balmaceda. Y de aquí que su retrato se vea siempre en los hogares pobres y de aquí que los demócratas lo consideremos uno de los nuestros y le dediquemos siempre afectuosos recuerdos y de que su nombre viva entre nosotros rodeado de admiración, de gratitud y de sentido cariño.

El Almirante Montt, educado en la rígida escuela de la milicia, de la antigua milicia chilena, templó su alma de niño y de joven en la majestad de los mares y en el fragor de los combates, en la guerra de 1865 y 1879, y se conquistó desde temprano la reputación de hombre de carácter enérgico y severo, poco dúctil, muy equilibrado, sereno en la batalla y en el mando, sobrio de palabras y largo en hechos brillantes, amable en su trato pero también de pasiones vivas y fuertes, sobre todo cuando hombres o acontecimientos se oponían a su paso.

La experiencia de los primeros combates le hizo ver que al lado del oficial está el soldado, el marinero que es el genuino representante del pueblo, del bracero modesto y humilde de la paz en la vida ordinaria, pero bravo como ninguno otro en el campo de Marte, y que sin su esfuerzo, sin su valor, no habría victoria ni triunfo posibles.

Allí aprendió a quererlo, a estimarlo, a conocer el fondo de su alma sencilla, abierta siempre a todo lo grande a todo lo noble, y dispuesta a los mayores sacrificios por el honor de la bandera y por amor al pedazo de tierra que meció su cuna; y de aquí nació su popularidad y el afecto sincero de que se vió rodeado más tarde por nuestras clases trabajadoras.

Y como es ley fisiológica y psíquica de que amor con amor se paga, la sola presencia del Almirante ante los regimientos sublevados en Santiago, días después del 28 de Agosto de 1891, bastó para que la tropa enfurecida y capaz de los más graves hechos y trastornos, depusiera las armas y volviera a sus cuarteles en medio de dianas y de vivas a los entonces capitán Montt y coronel Canto, que, también ha sabido amar y hacerse amar de sus soldados y del pueblo.

En la primera magistratura, se esforzó el Almirante Montt por volver la paz y la tranquilidad a la dividida familia chilena y las leyes de amnistía lo contaron entre sus más decididos patrocinadores, y por cimentar las libertades constitucionales.

Pero no haré la historia de su labor de Presidente de la República que Chile entero conoce y en que su acción fué recta, honrada, respetuosa del derecho, patriota y llena de los mejores propósitos para todos sus conciudadanos, y de una modestia suma.

Quiero referirme brevemente a dos etapas importantes de su vida: como Director General de la Armada, y como Primer Alcalde de la Municipalidad de Valparaíso.

Es innegable que es un gesto de gran repúblico dejar la Primera Magistratura y asumir un cargo que, si bien es para altos dignatarios, no es menos efectivo que está subordinado a Ministros y políticos que no siempre son acertados y discretos en sus resoluciones.

Sin embargo, el Almirante Montt aceptó este cargo con todas las responsabilidades y todas las subordinaciones que la ley impone y se dedicó al trabajo con un empeño y una decisión digna de los mayores elogios.

Es innegable que hizo mucho de bueno y de beneficioso, sobre todo en los primeros tiempos en que tuvo a su lado secretarios inteligentes, caballerosos y bien inspirados. A él se deben importantes reformas, como la reorganización total de los servicios de la Armada, obras marítimas de gran aliento, la apertura de muchas escuelas y cursos de perfeccionamiento que hoy prestan utilísimos servicios a la Institución; pero no es menos efectivo que cayó más tarde en errores graves que le enajenaron muchas voluntades y que le dificultaron parte de su labor que, sin ellas, habría sido más fecunda, más provechosa, más eficiente.

Pero en todo caso debo hacer constar un hecho que es claro, brillante como el Sol en su cenit y es el siguiente: que cada vez en que cayó el Almirante Montt en alguna injusticia grave con el personal de su dependencia y se convencía de su error, la reacción era tan viva y sincera y la reparación tan eficaz, que hacía olvidar el daño sufrido, que borraba todo enojo y dulcificaba toda amargura.

Consecuente con su amor al pueblo, fué en todo momento benévolo y solícito en extremo con las clases y marineros de la Armada, para quienes siempre estuvieron abiertas, en toda ocasión, las puertas de su oficina, cuando no era detenido en la calle pública para hacerle sus peticiones y sus reclamos de justicia, o para contarle sus penalidades y sinsabores y solicitar su indulgencia que rara vez, les negaba a los humildes.

Retirado del servicio activo con más de cincuenta y cinco años de constante y eficiente trabajo, parecía que el descanso y el reposo le reclamaban en su hogar; pero, como era hombre de privilegiadas energías, continuó colaborando con eficacia en diversas obras y sociedades de Valparaíso, y cuando, años más tarde, se le llamó por este viril pueblo para que asumiera el mando del gobierno local, se le encontró tan entero de alma y de vigor físico como en los mejores años de su vida.

Era edificante verlo en las primeras horas de la madrugada de a caballo recorrer las calles, plazas, cerros y quebradas de Valparaíso, visitando los trabajos, interrogando a contratistas y obreros y corrigiendo los defectos, censurando lo malo y estimulando a lo bueno con ruda franqueza; de modo que todo llevase el sello de su vigilancia, de su honradez y de su actividad invencible, de su amor al trabajo y al progreso.

Dentro del vigor de su naturaleza y del imperio de sus pasiones que eran fuertes e incontenibles a veces, quizo un día intervenir en una ardiente lucha electoral en que se agitaba Valparaíso y recibió el reflujo violento de las mareas zizigianas del pueblo en efervescencia, causándole tan hondo pesar y decepción que abandonó el puerto querido, de sus mejores afecciones y se vino a vivir a Santiago en donde continuó trabajando sin cesar en obras de beneficencia y en el consejo de instituciones de crédito, a pesar de graves quebrantos de su salud.

La muerte lo ha sorprendido sin arriar jamás la bandera del trabajo activo y sin que en su pecho se extinguiera ni por un instante el santo fuego de su amor a la patria y a sus conciudadanos, lo que es una radiante enseñanza de civismo, un ejemplo inimitable de la pujanza de la raza chilena.

La política con todos sus ardores, enojos y pequeñeces, el choque de las ideas con sus explosiones de motor en marcha, el recuerdo de golpes de autoridad y de privaciones y castigos inmerecidos, no podían, en ningún momento, apagar en mí el sentimiento de justicia y de amor a la verdad que debe primar en los actos humanos por sobre toda otra consideración, y, con mayor motivo cuando se extingue una vida ilustre, cuando se abre una tumba, cuando un espíritu superior se despoja de la materia para penetrar a la vida verdadera de la serenidad absoluta y cuyos arcanos sólo conoce el Divino Arquitecto; y de aquí que me crea obligado a emitir mi juicio por modestísimo que sea.

Fué el Almirante don Jorge Montt un gran ciudadano, en la más amplia significación de estas palabras; y el hondo pesar con que se ha recibida la noticia de su muerte en todo Chile, es la demostración más elocuente de que se reconocen sus méritos y sus virtudes y se hace justicia a su memoria.

La patria pierde a uno de sus estadistas más eminentes, y la Marina de Guerra a uno de sus jefes más valerosos, más ilustres y más esforzados en su bien y en mantener sus gloriosas tradiciones.

Finalmente, para mí la vida del Almirante don Jorge Montt se me figura un faro de gran poder, situado en un alto peñón de una costa bravía, llena de arrecifes, con luz inextinguible, sin eclipses, y con lentes de aristas especiales que, de momento en momento, sorprendían al viajero con tonalidades imprevistas y de tan fuerte intensidad que ningún piloto se perdió jamás de rumbo, ni del puerto anhelado, si se dejó guiar por sus haces luminosos.

El señor CLARO SOLAR (Presidente).—Si no se hace observación, daré por aprobadas las indicaciones que me he permitido proponer como homenaje a la memoria del Vice-Almirante don Jorge Montt.

Aprobadas.

Se levanta la sesión.

Se levantó la sesión.

CAMARA DE DIPUTADOS

(VERSION OFICIAL)

Sesión 4.a extraordinaria en 9 de Octubre de 1922

PRESIDENCIA DEL SEÑOR RIVAS VICUÑA

Se abrió a las 4.15 P. M. y asistieron los señores:

Briones Luco, Carlos
Bulnes C., Francisco
Bunster, José Onofre
Castro de, Carlos
Celis M. Víctor
Cordero A., Nicolás
Duhalde, Pedro
Durán, Domingo
Echavarría, José A.
Edwards M., Ismael
Escobar, Ernesto
Forster, Guillermo
Gumucio, Rafael Luis
Jorquera, Francisco
Labarca L., Santiago
Lillo, Onofre
Marín Pinuer, Paulo
Maza, José
Medina, Remigio
Mena Larraín, Pedro
Montenegro, Arturo
Moreno, Félix
Mujica, Horacio
Navarro Ocampo, Luis
Padilla, Miguel Angel
Pereira, Ismael
Pouchucq, Roberto
Ramírez Frías, Tomás
Rodríguez H., Aníbal
Rojas M., Eulogio
Saavedra, Cornelio
Salas Romo, Luis
Serrano Arrieta, Luis
Silva Campo, Gustavo
Silva Sepúlveda, Matías
Silva Somarriva, Jorge
Tagle, Joaquín
Tizzoni L., Emilio
Urrejola, José F.
Urzúa Jaramillo, Oscar
Valencia, Absalón
Vega de la, Ramón
Vergara V., Aquiles
Videla, Ramón Ernesto
Yrarrázaval C., Edo.
Yrarrázaval S., M. L.

El señor Huneeus, Ministro del Interior, y el señor Letelier Espínola, Ministro de Industria, Obras Públicas y Ferrocarriles; el secretario señor Errázuriz Mac-Kenna, y el pro-secretario señor Echaurren Orrego.

El acta de la sesión 2.a, celebrada el 5 del actual, se declaró aprobada, por no haber merecido observación; el acta de la sesión 3.a, celebrada el día 6, quedó a disposición de los señores Diputados.

Se dió cuenta:

1.o De un oficio del señor Ministro del Interior, por medio del cual invita a los miembros de la Cámara a unas solemnes honras fúnebres en memoria del ex-Presidente de la República, señor Vice-Almirante don Jorge Montt, que se celebrarán en la Iglesia Metropolitana, mañana 10 de Octubre, a las 9.30 A. M.

2.o De un oficio del señor Ministro de Relaciones Exteriores, en el que manifiesta que por nota de ese Ministerio de 29 de Setiembre próximo pasado, fueron remitidos a la Cámara los antecedentes sobre la actuación de don Bernardo Salazar y sobre la extensión de terrenos fiscales vecinos al ferrocarril de Freire

JABON BORAXOL
EL MAS SUAVE Y AGRADABLE PARA EL TOCADOR

Beneficio en favor de las Ollas Infantiles y Sociedad Protectora de Cárceles

El 11 de Octubre tendrá lugar en la sala del Teatro Esmeralda una gran fiesta patriótica-deportiva, con asistencia del Presidente de la República, Cuerpo Diplomático, para solemnizar la repartición de premios de la gran Olimpiada del Brasil.

Se ha confeccionado para esta función un variado e interesante programa deportivo de esgrima, jiu-jitsu, lucha romana, box. Definirán supremacía por el Campeonato de Chile los boxeadores Carlos Abarca y Zorobabel Rodríguez.

Las localidades para esta gran función, cuyo producto será destinado a las Ollas Infantiles y Sociedad Protectora de Cárceles se encuentran en venta en las Confiterías Palet y Olympia y en la Casa Weil.

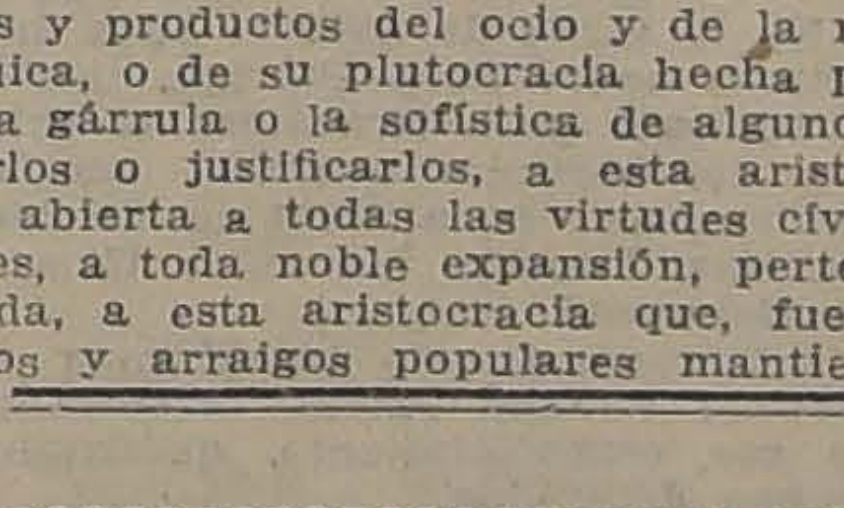

AHÍ
Está su
FORTUNA

"La Poderosa"
TEATINOS 333
16 DE OCTUBRE
Sorteo del Bono de 2 pesos, con 402 Premios y dos mayores de
5,000 PESOS
CADA UNO

Si Ud. quiere conservar su vista
Alúmbrese con lamparillas
"PHILIPS"
Proporcionan una luz suave, abundante y pareja y son las más económicas y durables.
EN VENTA EN TODOS LOS ALMACENES ELECTRICOS
IMPORTADORES:
MORRISON & Co.
AHUMADA 65-77 SANTIAGO

a Cunco, le fueron pedidos por oficio de esta Cámara N.o 257, de 30 de Setiembre último.

3.o De siete oficios el H. Senado:

Con los cuatro primeros devuelve aprobados, en los mismos términos en que lo hizo esta Cámara, los siguientes proyectos de acuerdo:

El que concede a don Roberto Otaegui Parry el permiso requerido por la Constitución Política para desempeñar el cargo de Cónsul de Venezuela en San Felipe; y

Los que conceden el permiso requerido por el Código Civil para que puedan conservar la posesión de bienes raíces a las siguientes instituciones:

"Círculo Israelita", de Santiago.

"Sociedad Protección Mutua de los Empleados de los Ferrocarriles del Estado", y

"Sociedad de Carpinteros y Ebanistas Fermín Vivaceta, de Santiago".

Con los tres últimos remite aprobados los siguientes proyectos de acuerdo:

El que concede a don Hernán Miranda Pérou el permiso requerido por la Constitución Política para que pueda conservar el cargo de Vice-Cónsul de Colombia en Iquique;

El que concede a la "Escuela Industrial y Agrícola Domingo Otaegui", de Valparaíso, permiso para conservar la posesión de un bien raíz; y

El que concede a la institución denominada "Sociedad de Pescadores Manuel Rodríguez", de Talcahuano, el mismo permiso para conservar la posesión de los bienes raíces que en el propio proyecto se indican.

4.o De un oficio del señor Ministro de Ferrocarriles, con el que transcribe una comunicación de la Cía. Carbonífera de Lebu, en la que, después de dar comunicación de los contratos que ha celebrado para la construcción de dos de las secciones de esa línea, solicita el pronto despacho del proyecto que amplía el plazo para la total construcción de esa vía.

5.o De un informe de la Comisión de Relaciones Exteriores y Colonización recaído en el proyecto del H. Senado que aprueba una permuta con don Santiago Reyes de una extensión de terrenos en el alto Bío-Bío por una hijuela del plano de Purén.

6.o De un informe de la Comisión de Hacienda, recaído en el mensaje de S. E. el Presidente de la República, por el cual se introducen algunas modificaciones en la ley N.o 3782 que concede permiso a la Cía. Carbonífera de Lebu para construir y explotar un ferrocarril desde el puerto del mismo nombre hasta la ciudad de Los Sauces.

INCLUSION EN LA CONVOCATORIA

El señor SECRETARIO.—El señor Serrano don Luis solicita se dirija oficio al señor Ministro del Interior, para que se sirva solicitar de S. E. el Presidente de la República, la inclusión entre los asuntos de que puede ocuparse el Congreso Nacional en la actual legislatura extraordinaria, del proyecto que autoriza a la Municipalidad de Concepción para contratar un empréstito.

El señor RIVAS VICUÑA (Presidente).— Se dirigirá el oficio correspondiente.

HOMENAJE A LA MEMORIA DE DON JORGE MONTT

El señor RIVAS VICUÑA (Presidente).—(Poniéndose de pie).

Honorable Cámara:

La muerte del ilustre patricio, don Jorge Montt, ha sido sentida hondamente de un extremo a otro de la República.

Estoy cierto, que en el espíritu de todos vosotros, este sentimiento de pesar es más profundo y más dolorido, porque seguramente, conocíais mejor los servicios que este eminente ciudadano prestó al país, en todas las esferas en que desarrolló su inteligencia, su carácter y su voluntad.

Otros han de decir de la vida de este grande hombre, que ejemplarizó con su modestia infinita, con su honradez inmaculada y con su rectitud magnífica e inalterable.

Yo sólo quiero, señores diputados, que levantemos la sesión como un homenaje al valeroso marino y al sereno repúblico que se ha ido pobre y modestamente, pero dejando aumentado inmensamente el acervo de nuestras glorias y enriquecida la historia patria con hechos y ejemplos que las generaciones presentes admiran y respetan y que las venideras han de recordar y han de seguir.

El señor SAAVEDRA. (Poniéndose de pie). —Señor Presidente, en nombre de los partidos que forman la mayoría de esta H. C., me cabe el honor de asociarme al duelo nacional que significa la pérdida del distinguido Vicealmirante de la Armada y ex-Presidente de la República, don Jorge Montt.

Como marino, sirvió al país con abnegación y heroísmo, en defensa de sus derechos contra el enemigo exterior. Sin ambición alguna, llegó en momentos críticos para la Nación a las más altas funciones de Gobierno, y supó allí conducirse como un repúblico eminente; lleno de prudencia y de respeto por la Constitución y las leyes, libre de pasiones malsanas, y animado de un espíritu cívico recto y ecuánime, para apreciar los negocios públicos en que tuvo que intervenir.

No lo arrastraron en la vida otras pasiones que un intenso amor a la patria y un sentimiento rígido de sus deberes y de su dignidad, que lo llevaron en ocasiones a sacrificarse serenamente, sin ostentación ni vanagloria.

Fué un modelo de lo que debe ser un hombre de armas al servicio de una República.

No creo que sea éste el momento de hacer su biografía, que pertenece a la historia; pero puedo afirmar que sus prolongados y dilatos servicios a la República, de todos conocidos, envuelven una enseñanza que las generaciones presentes y futuras habrán de recoger y colocar en sitio sagrado.

Aceptamos la indicación que el señor Presidente ha hecho, para levantar la sesión en homenaje a su memoria.

El señor BULNES. (Poniéndose de pie).— La República se encuentra de duelo por la pérdida de uno de sus hijos más esclarecidos. Ha pagado ayer su tributo a la Naturaleza el señor don Jorge Montt, dejando como recuerdo de su vida la estela luminosa de sus virtudes públicas y privadas.

La actuación militar del señor Montt es bien conocida de la H. C., para que yo la recuerde en este momento. Formado en la Escuela Naval en un curso que ha dado a Chile sus mejores hijos, templó su espíritu en medio de los fragores del combate. La campaña de 1865, primero, y la de 1879 después, lo encontraron siempre en el puesto de su deber, y supo ilustrar las páginas gloriosas de nuestra Marina con hechos que lo señalaron como uno de los más esforzados de nuestros jefes.

Sucesos desgraciados de nuestra vida republicana, fueron más tarde a arrebatarlo a la austeridad de su hogar. Ajeno el señor Montt a todo espíritu partidarista, hubo, sin embargo, de ponerse al frente de una de las tendencias en pugna en aquellos instantes; y, abandonando su reposo, y sacrificando la tranquilidad de su carrera, se lanzó, sin rencores y sin pasión, a una lucha que para él no fué sino una contienda de principios, y en la cual prescindió en absoluto de los hombres que sustentaban unos u otros.

La causa triunfante lo obligó a asumir el Gobierno de la República, y fué siempre la más intensa preocupación de su espíritu cicatrizar las heridas que aquella lucha, en que él mismo había participado en forma tan directa, hubiera podido dejar en la familia de los chilenos.

No es mi ánimo, señores, rememorar hechos que están ya entregados al alto juicio de la Historia, y si me refiero a esta página de la vida del señor Montt, es sólo para recordar a la H. C. el espíritu ecuánime y sereno del hombre que acabamos de perder, a quien nadie pudo jamás insinuar el cargo de que sus determinaciones obedecieran a otros impulsos que los severos dictados de su conciencia.

Fué éste el rasgo característico de la fisonomía moral del señor Montt. Modesto y austero, no buscó los halagos de la popularidad, ni los fáciles aplausos de la muchedumbre. Ciñó siempre sus actos a lo que él estimó el cumplimiento estricto de su deber.

La gratitud de la República debe rodear el féretro de este hombre ilustre, y señalarlo como un ejemplo a los hombres del presente y a las generaciones del porvenir.

Los partidos que forman la minoría de esta C., en cuyo nombre he tenido el honor de hablar, se asocian con la más sincera emoción a este gran duelo nacional, y acogen gustosos la indicación formulada por el H. Presidente.

El señor LETELIER (Ministro de Industria, Obras Públicas y Ferrocarriles).—(Poniéndose de pie).—Señor Presidente:

La República siente desgarrados sus más puros sentimientos por el inmenso dolor, por el duelo profundo que es para Ella la pérdida del más preclaro de sus hijos, del más eminente de sus ciudadanos.

El nombre de don Jorge Montt, tiene derecho para ser adornado en la historia de la Patria con los más altos timbres de gloria, cada uno de ellos, suficiente para escribir con orgullo una página brillante y ejemplar.

Presidente de la República en un período difícil, supo conducir con acierto sus destinos y curar las heridas que abriera una lucha perdida ya del recuerdo apasionado; Jefe de la Escuadra, la levantó al más alto nivel que requiriera el país en horas de temor e incertidumbres; héroe en la guerra donde supo dejar un recuerdo puro y glorioso junto a otros nombres que son un símbolo para la grandeza de la Patria, son todos y cada uno títulos y merecimientos imperecederos.

En la vida ciudadana y democrática esos timbres de gloria adquieren un relieve especial y un sello de purísima virtud cuando toda esa ilustre carrera se gana paso a paso; y desde Guardiamarina en 1861 hasta la más alta cumbre, cuyo homenaje rendimos en este momento, se ha subido sin ningún desvío por el estrecho camino que fijan las leyes, apoyado en la virtud y en el cumplimiento más estricto y abnegado de los deberes ciudadanos.

¡Qué suma de virtudes modestas y apacibles, pero revestidas de grandeza de alma y patriotismo, es la vida del Almirante Montt!

Sin envidias, sin odios, sin recelos, sin la más leve sombra de pasión bastarda recorrió el dilatado camino de su larga, ilustre y agitada carrera; así llegó a la más empinada cumbre, a la que la Patria reserva para exhibir a las generaciones futuras el recuerdo de los hombres superiores que son un ejemplo, que son un emblema, que son una gloria.

El Gobierno de la República agradece a la H. C. el homenaje rendido a la memoria del Vicealmirante don Jorge Montt y se inclina reverente ante su memoria, que pasa al juicio del tiempo y de la historia, a recoger su fallo, que al ser justiciero, será necesariamente el más glorioso.

El señor RIVAS VICUÑA (Presidente).— La Mesa ha designado la siguiente Comisión para que asista a los funerales del Almirante señor Montt, en representación de la C.:

Briones Luco, Saavedra, Bünster, Rodríguez don Aníbal, Correa Bravo, Sánchez don Roberto, Adrián y Pereira don Guillermo.

Si a la Cámara le parece, quedará designada esta Comisión.

Acordado.

El señor GUMUCIO.—Me permito hacer indicación para que se publique la presente sesión, señor Presidente.

El señor RIVAS VICUÑA (Presidente).— Solicito el acuerdo de la C. para publicar la presente sesión.

Acordado.

Si a la C. le parece, se aprobarían los acuerdos que he propuesto, y se levantaría la sesión en señal de duelo.

Acordado.

Se levanta la sesión.

—Se levantó la sesión.

EL TIEMPO

EN 9 DE OCTUBRE DE 1922

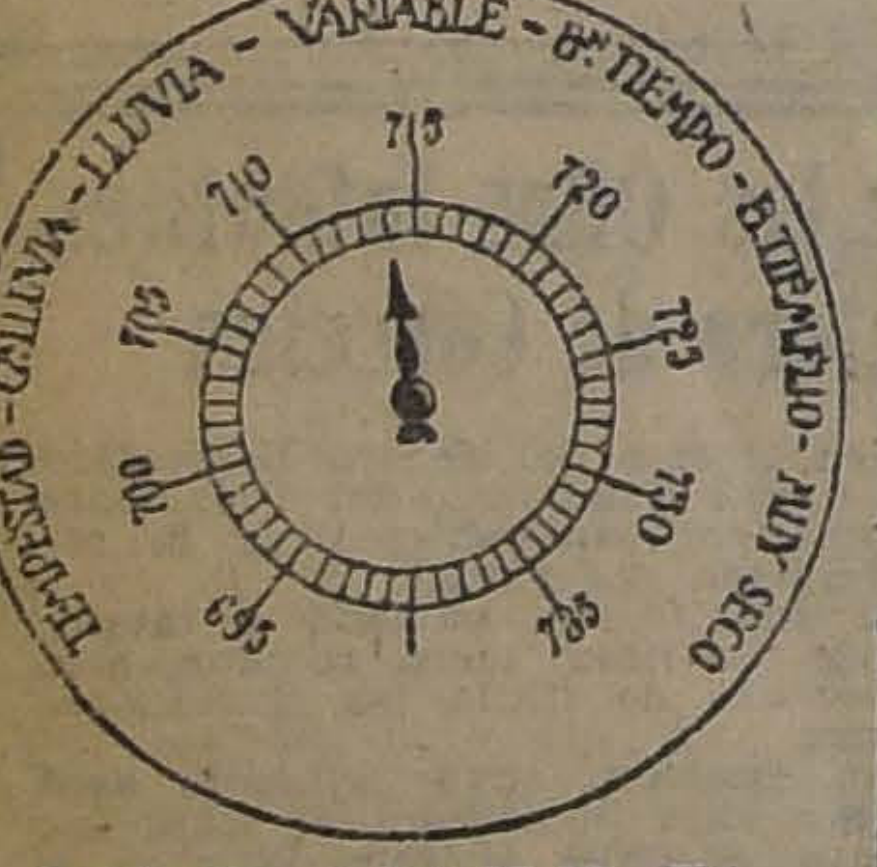
TEMPESTAD - GRAN LLUVIA - LLUVIA - VARIABLE - B.n TIEMPO - B. TIEMPO FIJO - MUY SECO
695
700
705
710
715
720
725
730
735

Barómetro a las 12 M., 714.

Barómetro:

A las 6 A. M., 713. 1|2
A las 12 M., 714
A las 6 P. M., 714.05

Termómetro:

Máxima, 20.0

Mínima, 5.0

Viento:

Kilómetros recorridos en 24 horas, 88.5

HOY:

Sol, sale a las 5.26

Se pone a las 6.8

COCINAS A GAS

Las mejores encontrará en la
Casa Santiago Webb & Co.
ESTADO 150 - 170
Casilla 1767 — Teléf. Inglés
8176 - 8177

FERROCARRIL SALITRERO DE TARAPACA

En la mañana de ayer conferencian con el Ministro del ramo los directores de este ferrocarril

En la mañana de ayer celebraron una conferencia con el Ministro de los Ferrocarriles, señor don Miguel Letelier, los directores del Ferrocarril Salitrero de Tarapacá, señores Mac-Donald y Buttle.

En esta conferencia se cambiaron algunas ideas relacionadas con las condiciones que el Gobierno ha formulado a la Empresa de este ferrocarril para otorgarle una prórroga en los plazos de concesión.

Al mismo tiempo el señor Letelier entregó a los expresados caballeros una copia de las bases de arreglo que se consultan en el mensaje por el cual se concede una prórroga de plazos para explotar el indicado ferrocarril y se autoriza el alza de sus tarifas.

Una vez que los señores Mac-Donald y Buttle se impongan detenidamente de estas bases, volverán a celebrar una conferencia con el Ministro señor Letelier.

Boy-Scouts

BRIGADA EXPLORADORES ESPAÑA.— Cítase a los exploradores para el Martes 10, en Gálvez 469, a las 8.30 P. M., para tratar y recibir órdenes para la Fiesta de la Raza y la excursión del Domingo 15.

Tenida de civil. Asistencia obligatoria por ser de gran importancia.

BRIGADA "CAMILO HENRIQUEZ".— Gran baile en las canchas de tennis de la Quinta Normal, el 12 de Octubre, en homenaje a la fiesta de la Raza y a beneficio de la brigada y de su excursión anual, organizado por la Escuela Superior N.o 16 "Camilo Henríquez. El valor de las entradas es de $ 3 para caballeros y de $ 1 para señoritas, las que dan acceso a tarde y noche.

FERROCARRIL DE SANTIAGO A TALAGANTE

Razones que aconsejan la construcción de esta vía

Hace algún tiempo se solicitó del Ministerio de Ferrocarriles el servicio correspondiente para construir un ferrocarril entre Santiago y Talagante. Al formularse tal petición se hacían valer diversas razones de carácter general; tales como facilidad para el acarreo de productos agrícolas a la capital; fomento de las construcciones para obreros en la zona que va a servir este ferrocarril, etc.

La solicitud respectiva fué enviada en informe a la Dirección de los Ferrocarriles sin que hasta la fecha se conozca el pronunciamiento de dicha Dirección.

Según hemos tenido conocimiento, los vecinos interesados en la construcción de este ferrocarril, van a hacer una presentación al Ministerio de Ferrocarriles pidiéndole se agite el informe a que hacemos referencia.

Vida Estudiantil

GRAN BAILE DE FANTASIA DE PRIMAVERA. — Como anunciamos oportunamente en días anteriores, el Jueves 12 del presente, a las 10 de la noche, se efectuará el gran baile de fantasía de Primavera en un local que reune todas las comodidades necesarias: Club Helvético, Agustinas 1220.

Como una manifestación de entusiasmo, el Centro Estudiantes de Ñuble se adhiere a las fiestas de la Primavera.

Las entradas estarán a disposición de los interesados en algunos días más.

Habrá entretenciones, como ser ruletas, rifas, venta de flores. Como una sorpresa se bailará el baile de globos, muy conocido en Santiago. Concursos de baile de salón, con regios premios; a los mejores disfraces, premios especiales.

CENTRO DE EX-ALUMNOS DEL LICEO BARROS BORGOÑO.—Se ha citado a sesión para hoy Martes 10, a las 6 P. M., en la Federación de Estudiantes.

CENTRO DE ALUMNOS Y EX-ALUMNOS DEL LICEO AMUNATEGUI.— Se ha citado a sesión de asamblea extraordinaria para el Miércoles 11 del presente a las 6.30 P. M.

Tabla: Escuela nocturna.

INTERESANTE RESOLUCION DE LA CORTE SUPREMA SOBRE LA APLICACION DE LA LEY DE ALCO

UNA SENTENCIA QUE SIENTA JURISPRUDENCIA. — LAS INFRACCIONES LEY DE ALCOHOLES SON DE CARACTER CRIMINAL

Las infracciones cometidas durante las horas prohibidas deben penarse separad

La administración de Impuestos Internos evacuando una consulta del 4.o Juzgado del Crimen, informó a dicho Tribunal que las infracciones a la Ley de Alcoholes en cuanto al cierre de cantinas los días festivos y feriados, eran de carácter civil porque se referían a una ley tributaria.

El Promotor Fiscal suplente, Sr. Amenábar, participó de las mismas ideas y así lo informó al Juzgado.

El Juez suplente, señor Orrego dictó sentencia desechando las peticiones del señor Promotor Fiscal y sostuvo el principio que hasta ahora han sostenido los Tribunales de Justicia, dándole carácter criminal a todas esas infracciones a la ley.

La Corte Suprema ha dictado fallo sobre el particular, y sienta jurisprudencia en el sentido que las infracciones a la Ley de Alcoholes son de carácter criminal de acuerdo con el Art. 1.o del Código Penal; y que las infracciones cometidas durante las diversas horas comprendidas en el lapso que corresponde a un día de cierre de cantina deben penarse separadamente, llegándose en muchos casos a establecer penas que no es posible cumplir y que pueden llegar éstas a miles de años de prisión.

Esta jurisprudencia la ha venido a sentar la Corte Suprema en un litigio que por infracción a la ley de Alcoholes seguía la justicia en contra don Guillermo Reittmann,

La policía denunció al Juzgado del Crimen servido por el Juez señor Rondanelli, que el Sábado 18 de Setiembre de 1920, a las 9.40 A. M., y a las 10.55 P. M.; el Domingo 19, a las 3.03 A. M., a las 10.20 A. M. y a las 11 P. M.; y el Lunes 20, a la 1.30 A. M., se había sorprendido a don Guillermo Reittmann, domiciliado en Bandera 843, expendiendo licores a numerosas personas, según lo establecían los partes policiales que se acompañaban.

El Juez señor Rondanelli en vista de las pruebas recibidas en el sumario y de acuerdo con los artículos 75, 78, 80, 82 y 125 de la ley respectiva, absolvió a Reittmann de una denuncia, pero condena por cada una de las otras denuncias, que son varias, a $ 500 de multa a beneficio fiscal, e inhabilitación para cargos públicos y derechos políticos durante tres años y obligado al pago de las costas, y si no pagase las multas, sufrirá un día de prisión por cada $ 5.—, contándosele entonces las penas desde el día que sea aprehendido.

Apelada la sentencia el tribunal de alzada confirmó con costas la parte apelada de la sentencia de que se trata.

Contra esta sentencia del tribunal de alzada interpuso el señor Reittmann recurso en la forma y en el fondo.

Habiéndose declarado sin lugar el primero, se formalizó el 2.o.

El señor Reittmann, en su recurso expresaba que aunque fueran múltiples las personas o múltiples los hechos, siendo dentro del mismo período de tiempo que prohibe la ley constituía una sola infracción. Y no puede ser de otra manera, agregaba, porque la sola suposición de entenderse la ley como la ha aplicado el señor Juez, nos llevaría al absurdo y extremaría la pena en tal forma que inhabilitaría al infractor de la ley por toda la vida. Suponiendo que sean sólo diez personas las que consuman durante una hora del día Sábado, a razón de una copa de licor por minuto, cada consumidor, bebiéndose sesenta copas de licor por hora, cometería 60 infracciones y se impondría $ 500 de multa al dueño del establecimiento por cada consumo, lo que daría un total respecto de los diez, de 600 infracciones, con pena de $ 300.000 de multa y de 18,000 años de inhabilitación para cargos y oficios públicos y derechos políticos. "Como consecuencia de la forma de interpretación se han infringido las disposiciones de los Arts. 76 y 82 de la Ley de Alcoholes al aplicar una pena superior a la que estos Arts. designan a los infractores de esta parte de la ley Núm. 3087 de 13 de Abril de 1916. Es, pues, una sola infracción la que se comete en el espacio de tiempo trascurrido entre las 5 de la tarde del día Sábado, a las 8 de la mañana del día Lunes. En consecuencia, la sentencia de que se trata sólo ha podido condenarme a $ 500.— de multa y a las inhabilidades consiguientes por los partes correspondientes a los días Sábado 18, Domingo 19 y Lunes 20 de Setiembre del año 1920, por consistir estas tres denuncias una sola infracción de la ley. "Ha habido, pues, error de derecho en la aplicación de dichas disposiciones legales, que sólo puede enmendarse en virtud del recurso de casación de fondo que concede el Núm. 1.o del Art. 585 del C. de P. P. y los Arts. 940 y 941 del C. de P. C."

Elevados los autos a la Corte Suprema, este
una voluminosa sente
do en cuenta que la
legal preceptúa "que
el interés nacional, e
cimientos de 2.a categ
drá venderse ni cons
alcohólica alguna des
de la tarde de los
hasta las ocho de la
los días Lunes y de
festivos y feriados fu
ras de almuerzo y co
niendo también en vis
tuado en el Art. 82 d
Alcoholes que dice: "
ños, empresarios o
los establecimientos e
pendan bebidas alcoh
castigados por cada
una multa de $ 500,
nal declara que los
do, al imponer, como
cho, la sanción penal
la ley a cada una de
fracciones cometidas p
ciante Reittmann, se
estrictamente a lo dis
indicados Arts. 80 y
de Alcoholes y no ha
por tanto, en las infr
cidas en el recurso.

Termina la volumi
cia de la Corte Supre
do lugar, con costas,
casación interpuesto p
llermo Reittmann co
tencia de la Corte de
y como consecuencia
no es nula dicha sen

Firman esta sente
nistros señores J. A
Braulio Moreno, J. I
Víctor Risopatrón, S
ta Cruz, A. Bezanilla
Donoso Grille.

CRONICA POLICIAL

COMO OPERABA UN DELINCUENTE ELEGANTE APREHENDIDO AYER EN LAS REUNIONES SOCIALES

Con su detención se descubre el misterio de los abrigos perdidos

Continúan detenidas las personas que fueron aprehendidas a causa de los incendios últimos

El juez señor Soro Barriga se constituye ayer en el lugar de esos siniestros

Termina para la justicia el misterio de la doble personalidad de un delincuente

La Corte de Apelaciones concede ayer su excarcelación al ex-gerente del Banco Popular, don Francisco Celis

Ingresa a la Cárcel Manuel Díaz, autor del crimen de la Avenida Recoleta

Se aprehende y se incomunica a tres sujetos acusados de abijeato

El cuento del retrato, nuevo e ingenioso método de estafa

Misterioso desaparecimiento de un soldado de la Escuela Militar

PROCESO DEL BANCO POPULAR

EL MINISTRO VISITADOR Y LA ILTMA. CORTE DE APELACIONES ORDENAN LA LIBERTAD BAJO FIANZA DEL EX-GERENTE SEÑOR DON FRANCISCO CELIS

Por resolución del señor Ministro Visitador, don Ricardo Monreal, que conoce del proceso por quiebra del Banco Popular, se ordenó el Sábado último poner en libertad al ex-gerente del Banco fallido, señor don Francisco Celis. Esta resolución fué consultada ayer a la Iltma. Corte de Apelaciones, y la Primera Sala de este Tribunal, compuesta de los señores Ministros don Manuel Cortés, don Felipe Urzúa y del abogado integrante don Roberto Huneeus, aprobó la libertad decretada por el Ministro señor Monreal.

Otorgada la fianza respectiva, el señor Celis regresó ayer mismo a su casa-habitación, dejando el Hospital del Salvador, en cuyo Pensionado permaneció todo el tiempo que duró su prisión preventiva.

LA ACTUACION JUDICIAL EN LOS DOS INCENDIOS ULTIMOS

En la tarde de ayer el Juez del Crimen señor Soro Barriga, inició el sumario para investigar el origen del incendio ocurrido en la madrugada en la Avenida de las Delicias, Pensión del señor Ricardo Beherend.

Interrogó a este caballero y a Manuel Falcón Gatica, empleado de ese establecimiento, quedando ambos detenidos.

Varias de las personas que habían sido citadas a declarar se presentaron a la justicia, donde fueron interrogadas sobre el particular.

Las empleadas Doralisa Montesinos y Rosa Escobar y los pensionistas señores Guillermo Contreras, Enrique Horn, Juan Borbon y Ju Oberdieck manifestaron que no se daban cuenta clara de cómo se originó el incendio.

Lo mismo expresaron los detenidos, agregando el señor Beherend que el vino a despertar medio asfixiado y que sólo tuvo tiempo de vestirse para escapar del siniestro.

La casa de pensión tenía un seguro por $ 53,000.

En la tarde, el juez señor Soro Barriga, en compañía del oficial 1.o de secretaría señor Hurtado y del inspector señor Ortiz se trasladó al lugar del siniestro a fin de imponerse personalmente de los detalles.

El Segundo Juzgado del Crimen ha iniciado también el sumario respectivo para investigar las causas del incendio producido en la casa comercial de don Jorge Stelman. Ese negocio tenía un seguro por $ 120,000.

Se detuvo a don Alberto Mormona, socio de la firma.

Ayer se constituyó el Juzgado del Crimen en el lugar del siniestro.

SE PONE FIN A LA DOBLE PERSONALIDAD DE UN DELINCUENTE

CON EL INFORME DE LA OFICINA DE IDENTIFICACION, EL JUEZ SEÑOR AGUIRRE ORDENA SEGUIR ADELANTE EL PROCESO CONTRA ANTONIO MASRIERA

En el proceso que el Juez del Primer Juzgado del Crimen, señor Marcos Aguirre instruye contra Antonio Masriera, se han presentado últimamente novedades de importancia.

En ediciones anteriores y en la del Sábado último, nos referimos especialmente a los puntos que tocaba el informe elevado por la Oficina de Identificación que comprobaba que Antonio Masriera era el mismo Cristóbal Riera aprehendido últimamente en Concepción.

Ese estudio hecho por la Oficina tomando en cuenta tres identificaciones practicadas al delincuente en una en pueblos distintos: Santiago, Valparaíso y Concepción, llegaba a una sola conclusión: que el individuo identificado era el mismo con diversos nombres. La identificación hecha en Santiago data de 1914.

De cien particularidades ofrecidas por las impresiones digitales de Masriera, coinciden 88 exactamente iguales con las que ofrecen la de Cristóbal Riera. La Oficina de Identificación expresa que no sigue más adelante el estudio por evitar que el informe que se le ha pedido sufra mayor atraso.

Después de este informe, el Juez señor Aguirre, ha dispuesto que el proceso siga adelante en contra de Antonio Masriera, alejando toda posibilidad de que este delincuente continúe con un nombre supuesto.

En consecuencia, para la justicia ya no existe la doble personalidad que [illegible] ardid de [illegible] de engañar a la justicia con el propósito de [illegible] la pena correspondiente, que según él, era el verdadero delincuente.

ROBO DE JOYAS. — don Roberto [illegible] fué víctima de un robo de joyas que [illegible] en 1,500 pesos.

Esas joyas las tenía en el interior de [illegible]

La víctima hizo el denuncio del caso a la 3.a Comisaría.

EL HOMBRE DE LOS ABRIGOS RO

AYER SE APREHENDE A UN JOVEN ELEGANTE TIDO, A QUIEN SE ACUSA DE SER EL AUTO ROBO DE NUMEROSOS ABRIGOS

Cómo operaba este delincuente elegan

Desde hace algún tiempo se venía notando en cuanta reunión de carácter social se verificaba en Santiago, la desaparición misteriosa de abrigos, paraguas o bastones de valor.

Se había dado cuenta de estas desapariciones a la Sección de Seguridad, la que vigilaba cuidadosamente a las personas asistentes a esas reuniones, pues se creía fundadamente que el misterio estaba en manos de uno de esos asistentes.

Y la Sección de Seguridad tenía la más perfecta razón.

El agente don Felipe Maldonado que tenía la misión de descubrir al ladrón elegante, empezó a estudiar a los concurrentes más asiduos a estas fiestas. Y así pudo conocer a un jovencito que vestía elegantemente, se le veía en todos los dancing-teas, bailes sociales, reuniones numerosas, fiestas, etc.

El detective vió llegar al citado joven a esos centros sin llevar abrigo alguno, pero con asombro notaba que siempre se retiraba de los primeros con un abrigo al brazo, como si hubiese llegado con tal especie.

El cuento del retrato

NUEVO MEDIO PARA ESTAFAR AL PUBLICO

Para llevar a efecto una estafa, hay que discurrir e inventar un medio que no ofrezca muchas dificultades que no presente inmediato peligro.

Es lo que hacen actualmente los delincuentes ingeniosos. No solo habían de permanecer encerrados en el clásico cuento del tío y sus numerosos derivados, sino que [illegible], para buscar nuevas fórmulas.

Y es así como ha venido el cuento del retrato.

Un sujeto lleva unas cuantas muestras, recorre cierto barrio y ofrece hacer un retrato a su futura víctima. Percibe el dinero, pero el interesado jamás ve el trabajo.

Don Carlos Cienfuegos fué una de las víctimas de este cuento. Dió dinero en regular cantidad y la fotografía no apareció nunca.

Cansado de esperar se dirigió a la casa que aparecía en los recibos como fabricantes de los retratos, pero se encontró con que jamás había existido por allí el tal establecimiento.

Convencido de que había sido estafado se presentó a la 4.a Comisaría y dió cuenta del hecho.

Una peligrosa banda en acción

El Cabro, El Lila, El Tuerto Chuma, El Fucio Azulito forman una peligrosa banda que merodean por la calle de Mapocho y suele dar sus golpes por ese sitio.

Estos sujetos, esperaron la noche del Sábado para presentarse a un negocio de la citada calle, ubicado [illegible] Sotomayor, y asaltar a una señora que regenta el negocio citado.

El crimen de la Recoleta

En nuestra edición
cuenta del homicidio
Avenida Recoleta,
Víctima de las heri
firiera Manuel Díaz,
en la Asistencia

Incomunicados por

El proceso de las Iglesias

Misterioso desap de un militar

El proceso de los varios

B O X

QUINTIN ROMERO PELEARA EL PROXIMO SABADO EN EL HIPPODROME CIRCO CON CLEMENTE SAAVEDRA

JUAN BEIZA CONTESTA EL DESAFIO DE FROILAN ROJAS

Desafíos. — Citaciones. — Otras noticias

El match de próximo Sábado en el Hipódromo Chile

BREVE ENTREVISTA CON QUINTIN ROMERO

El Sábado próximo en el Hippodrome Circo, deberán batirse en un match a 12 rounds, los boxeadores del peso pesado Quintín Romero y Clemente Saavedra.

Este encuentro ha despertado interés entre los aficionados por tratarse de un match entre pesos pesados y al mismo tiempo tener estos pugilistas cuentas pendientes.

Anteayer, cuando regresábamos de las peleas efectuadas en los Campos de Sports de Ñuñoa nos encontramos con Quintín Romero, ocasión que aprovechamos para conversar con este peso pesado.

Nuestra primera pregunta fué:

—¿Qué tal Gumboat Smith?

Romero hace un gesto y nos responde:

—Smith es el mejor hombre que hay en Chile y, si en mi primer encuentro el primer round pude vencerlo, se debe a que no le dí tiempo a que me boxeara, pero en mi segundo encuentro, parece que Smith comprendió su situación y tuvo la suerte de localizarme un golpe maestro que le dió al negro la victoria.

Romero nos habla en seguida de su próximo match y nos dice:

—Ahora me entreno para pelear el próximo Sábado con Saavedra.

Creo que venceré y debo hacer lo posible ya que tengo firmado contrato para el 28 del presente con Boyken, el entrenador de Firpo, que, según dicen, es muy bueno. Tengo deseos de pelear con el negro entrenador y si triunfo, haré una gira por la Argentina.

Nuestra charla con el popular boxeador hubo de terminar, pues debimos caminar en sentido diverso.

Saavedra, que peleará con Romero, como lo decimos más arriba, se encuentra en perfectas condiciones de entrenamiento, bajo la dirección de Heriberto Rojas.

CENTRO SPORTIVO GUERRILLEROS. — Se avisa a todos los socios de esta institución que la secretaría se ha trasladado a Santa Rosa N.o 310.

Las clases se efectúan en el Centro Tallman, cedido galantemente por el directorio de esa institución a los socios que deseen inscribirse para la eliminatoria del Centro, se les cita en las noches de 8 a 10 y media P. M., en Eleuterio Ramírez [illegible]3.

PEDRO CASTRO B. C. — El Sábado próximo se llevará a efecto en nuestro espacioso local, Gálvez 310, la pelea a seis rounds entre los aficionados Manuel Riera y Enrique Murguez, en competencia por el campeonato de este Centro, sobre la base de 60 kilos.

Cítase a sesión para hoy Martes a las 9 P. M. para tratar del paseo que se llevará a efecto el Domingo 15 al Volcán de Maipo.

Se recomienda la asistencia, pues en el número que asista se efectuará la sesión.

NATIONAL SPORTING CLUB. — Con bastante éxito continúan las clases de box que todos los Lunes y Miércoles se efectúan en este Gimnasio, a cargo del profesor señor Oscar Garrido. Se invita a los señores socios y a los que desen ingresar.

CENTRO DEPORTIVO LORD COCHRANE. — Notifica a los socios morosos ponerse al corriente antes del 12 del presente, de lo contrario quedarán fuera de la institución.

CENTRO ATLETICO ARAUCO — Cita a sesión para hoy, en Cueto [illegible]35.

LO NEGRETE B. C. — Cita hoy a las 8 P. M.

VICENTE SALAZAR F. C. — Cítase a junta general para el Martes [illegible], a las 8 y media P. M. para tratar asuntos importantes en Picarte esquina Lastra.

FINAL DEL CAMPEONATO UNIVERSITARIO DE BOX.— Cítase para hoy a las 6 1|2 en "El Mercurio" a los siguientes señores: L. Rodríguez, de Leyes; Julio Valdés, Medicina; Jorge Müller, Agronomía; Manuel Urrestarazú, Dentística; Guillermo Zamora, Leyes; Camusano, Leyes; Heyerenan Torres, Medicina; A. Moreno, Agronomía; A. [illegible]arrillo, Agronomía; H. Osorio, Dentística; A. Ugarte, Agronomía; [illegible]. Martínez, Agronomía; M. Frías, Pedagogía.

El director de box de la Federación Universitaria de Deportes, ha citado a los competidores antedichos con el fin de que se impongan de la final del campeonato de box o procedan a formar las bases de las peleas.

DESAFIOS. — Juan Salazar E. desafía al señor Felipe Duarte. Bases: Rosas 3052.

Luis Salazar E., de 35 kilos, desafía al señor Luis Venegas.

—Desiderio Ballesteros, acepta el desafío del señor Félix Merino.

—Juan Vera desafía al señor Felipe Duarte. Bases: Rosas 3052.

—Justino Pezoa desafía a Santiago Pizarro, del Enrique Madrid, y acepta a Amador Ulloa.

Bases para estas peleas, en el Centro Gregorio Santa Cruz, Rosas [illegible]052, de 7 a 9 y media P. M.

Oscar Espejo desafía a S. Var[illegible]as.

—Jorge Olguín desafía a todos los aficionados de la capital de 40 a 43 kilos. Bases: Independencia esquina de Huidobro, de 6 y media a 9 y media P. M. todos los días.

—Aurelio Ramírez pide la revancha al señor Miguel Bahamondes en las condiciones que dicho señor desee.

—Camilo Bermejo, de 52 kilos de peso, desafía al señor Salvador Dotte a un match en las condiciones que él desee, en Gálvez N.o 441, de 8 a 9 P. M.

—Pedro Reyes, del Arauco, desafía al señor Manuel Reyes, del M. Sánchez, y pide la revancha a Luis Donoso.

—Aurelio Bernarles de este mismo Centro, pide la revancha a Rodolfo Miranda, y desafía a todos los aficionados de 50 a 51 kilos del Guante.

—Armando Segovia, pide la revancha a Guillermo Thompson del M. Sánchez.

Bases para estos encuentros todos los días de 7 a 8 P. M., en Cueto 1235.

—Manuel Cruz, particular, desafía a los señores Humberto Gómez y Vitalicio Vásquez del A. Prat.

Contestar por la prensa.

—Alberto Cabrera, desafía a todos los boxeadores de su peso, especialmente a Víctor Contreras y Floridor Pino, a un match en la forma que lo deseen. Pueden dirigirse donde su representante señor Juan Valenzuela, Santa Rosa 218.

—Mariano Valiente acepta el desafío lanzado por Luis Gómez. Bases en la Federación de Box, de 6 a 7 A. M.

Pedro Achardi, desafía a Santiago Farías, Cuevas 1329, de 8 a 10.

Víctor Olea, desafía al señor Echeverría, Cuevas 1329, de 8 a 10.

—Fernando Rovere desafía al señor Mariano Valiente, Coquimbo 585.

—Ricardo S. Aguilar desafía a todos los aficionados de 55 kilos del Centenario a un match de box.

QUINTIN ROMERO, NUESTRO MEJOR PESO PESADO QUE SE BATIRA EN 12 ROUNDS EL PROXIMO SABADO EN EL HIPPODROME CIRCO

UNA CARTA DE JUAN BEIZA, CONTESTANDO AL DESAFIO DE FROILAN ROJAS Y CARLOS SOTO

RECHAZA PELEAR CON ESTOS BOXEADORES

Como recordarán nuestros aficionados hace algunos días los boxeadores Froilán Rojas y Carlos Soto lanzaron por medio de la prensa un desafío al pugilista Juan Beiza, el que ahora contesta por medio de la siguiente carta:

"Señor redactor de Box de "La Nación". — Presente. — Muy señor mío:

Por la prensa me he impuesto de los desafíos que me han lanzado los pugilistas Carlos Soto y Froilán Rojas, para que sostenga con ellos una pelea en las condiciones que yo indique. Al señor Soto, debo manifestarle que no podré aceptarle el desafío por la sencilla razón de que no deseo medirme con hombres de categoría superior, a la mía; me asiste toda la justicia, de manera que no se podrá estimar a mal mi negativa para medirme con él.

Respecto a Froalán Rojas, debo manifestarle que estoy llano a concederle la revancha, siempre que me garantice poder pelear en la categoría peso liviano. Al mismo tiempo quiero dejar públicamente establecido que por ningún motivo llevaré a cabo mi pelea con Rojas, si éste pesa más del máximum del peso liviano. Estas condiciones y las que son de rigor en las firmas de los contratos, podemos arreglarlas, cuando y dónde el señor Rojas lo desee.

Saluda con toda atención al señor Redactor, su Affmo. y S. S. — **Juan Beiza**".

PABELLON ACROPOLIS

GRAN FIESTA BOXERIL EN HONOR DEL PRESIDENTE DE LA FEDERACION SPORTIVA NACIONAL Y DE LOS CAMPEONES DEL URSUS ARCO IRIS, QUE TOMARON PARTE EN LA RECIENTE OLIMPIADA EFECTUADA EN EL BRASIL

Se efectuará esta reunión boxeril el 18 del presente en el Pabellón Acrópolis. He aquí el programa: 4 rounds entre Luis Vergara y Luis Silva. Presentación de los campeones señores Carlos Abarca, Antonino Parisi, Zenón Hidalgo, Melo Parisi, José Troncoso, y el entrenador señor Dionisio Peña, y entrega de una medalla de oro a cada uno de los nombrados por el presidente de la Unión Ciclista, señor Pedro Messeti. Academia entre Melo y Antonino Parisi. 4 rounds entre Benjamín Muñoz y Marcos Salinas. 4 rounds: Dositeo Sánchez con Osvaldo Parada. 5 rounds, Alfredo Molina con Francisco Nieto. 5 rounds, Domingo Muñoz con Diego Garrido. 6 rounds Luis Corona con Luis Arévalo, 8 rounds, Luis Salinas con Guillermo Thompson.

CIGARRILLOS OVALADOS
MARATON
BOQUILLA AMBRE
20 CENTAVOS
31-O

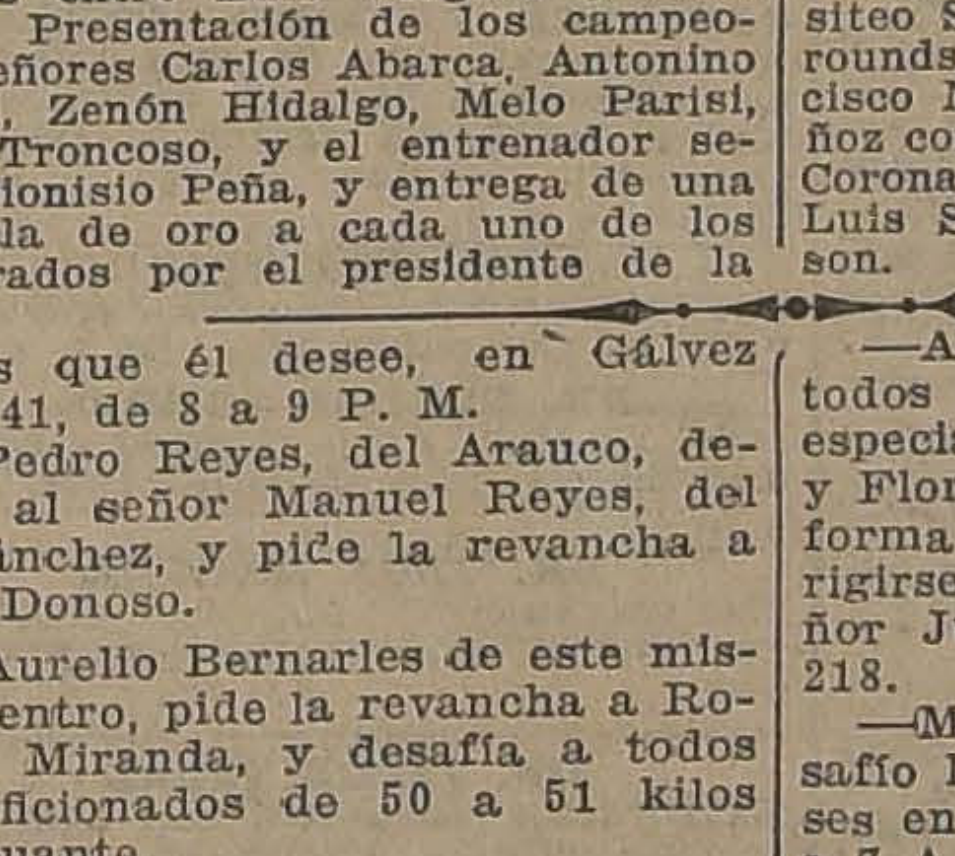
Centrales para Teléfonos
Teléfonos de Magnetos para mesa y pared.
Ofrecemos a precios sin competencia.
Raab, Rochette, Roca & Cía.
Suc. de Raab, Bellet y Cía.
Agentes de la American Electric Co., Chicago
ESTADO 235, SANTIAGO :—: BRASIL, 264, VALPARAISO

SE REALIZAN
EN ESTADO 74
Las Maletas, Baules y demás artículos salvados del incendio de la
MALETERIA SAN DIEGO
4-O

T U R F

INSCRIPCIONES PARA LAS CARRERAS DEL PROXIMO DOMINGO EN AMBOS HIPODROMOS

CLUB HIPICO

Premio KREUTZER.— 1,500 metros.— Para caballos de 3 años nacidos en el país, que no hayan ganado.— Peso: 56 kilos.— Inscripción: $ 40.— Premio: $ 4,000 al 1.o

	Kilos		Kilos
Alavy	56	Penrod	56
Grampian	56	Florada	54
José Gener	56	Juana la Loca	54
Moloch	56	Virada	54
Pelendón	56		

Premio KEY.— 1,400 metros. — Para caballos que hayan ganado más de $ 10,000 y no más de $ 40,000.— Peso: 50 kilos.— Recargo de dos kilos por cada $ 5,000 ganados sobre el mínimum de $ 10,000.— Inscripción: $ 30.—Premio: $ 3,000 al 1.o

Palmpolaise	58	Fatalist	50
Pelo de Oro	58	Kodak	50
Danger	54	Tenorio	50
Predilecta	54	Wintergreen	50
Camueso	52	Assaye	48
Fugitiva	52	Bilanz	48
Los Robles	52	Emili	48
Smart	52	Helyette	48
Winchester	52		

Premio KILVANA.— 1,600 metros. —Para caballos de 3 años ganadores de una carrera que no sea clásica o reglamentaria. Peso: 56 kilos.—Inscripción: $ 30.— Premio $ 3,000 al 1.o

La Princesa	57	Slogan	56
Fimar	56	Fanfarrona	54
Guardia Rojo	56	Madagascar	54
Iron Duke	56	Poruña	54
Sirsac	56	Risa Loca	54

Premio CARLOS CAMPINO (clásico).— 1,800 metros.—Para 3 años y más.— Peso de reglamento. —Inscripción: $ 50.— Ratificación: $ 50 el Lunes antes de la carrera. —Premio: $ 10,000 al 1.o

Paf	61	Sebastopol	61
Salpicón	61	Falkland	59

Premio KISSING CUP.— 2,400 metros.— Para todo caballo ganador.— Handicap.— Inscipción: $ 45.—Premio: $ 4,500 al 1.o

La Grippe	59	Rabudo	48
Flama	58	Bordeaux	46
Glasgow	54	Samaniego	43
Hidalga	53	Jadil	41
Acorazado	52	Feño	40
Auvernia	51	Iriarte	40
Cadillac	49	Papamoscas	40
Ficticio	48		

Premio KEPTA.— 1,100 metros.— Para caballos que hayan ganado más de $ 15,000.—Handicap. — Inscripión: $ 30.— Premio: $ 3,000 al 1.o

Fugitiva	58	Edimboro	48
Albeitar	57	Fagra	46
Camueso	55	Filoche	45
Mahmond	55	King's Ferry	45
Provenza	52	Pega Pega	45
Marialva	51	Hipócrates	44
Palmpolaise	51	Alacrán	40
Cara Carmen	48	Chichí	40

—Hoy hasta las 4 P. M. se reciben inscripciones para la siguiente carrera, agregada al programa del 15 del presente.

Premio. . . . Distancia: 1,400 metros. — Para caballos que no hayan ganado más de $ 10,000. — Handicap. — Inscripción: $ 30. — Premio: $ 3,000 al 1.o.

GANADORES
El mejor cigarrillo Habano.
60 cts. PAQUETE

HIPODROMO CHILE

Premio ULISES. — 1,300 metros.

Edimboro, Papamoscas, Loto, Rintintín, Chateau Gonthier, Clavileño, Bordeaux, Víctor Noir, Orense, Boa, Samaniego, Frangollo y Graciosa.

Premio URBS. — Distancia: 1,200 metros.

Bombón Rose, Provenza, Cara Carmen, Agosto, Marialva, Klimanjaro, La Nuez, Octubre, Alavy, War Paint, Fagra, Travesura, Edimboro, Filoche, Farrutín, Variable, y Navira.

Premio URRACO. — 1,200 metros.

Vendimia, Fatalist, Loto, Priora, Espadaña, Saltarella, Pensativa, Wilibrodo, Antilla, Papirote, Pavlowa, Francesita, La Valliére, Saddie, Wintergreen, Veldora y Carbonero.

Premio ULTRAMAR. — Distancia: 1,200 metros.

Gentille, Prontitud, Turquestán, Prothos, Masanielo, Taglioni, Alicahue, Agua Va, Pintura, Xenops, Namé, Asiático, Silver, Aralar, Flanders, Pispirita y Chupilca.

Premio UXSOR. — Distancia: 1,200 metros.

Westminster, Peyuco, Xilene, Cherry Whisky, Sastre, Maryland, Gaitero, Santa Ana, Sperata, Fierro, Roulotte, Coirón, Apúntale, Tigris, Insula, Marsellesa y Oliveto.

Premio UVA. — 900 metros.

	Kilos		Kilos
One Step	58	Glenley	53
Potasa	56	Peyuco	53
Xama	56	Slava	53
Imola	55	Juanilla	52
Marcola	55	Sahareña	52
Toinette	55	Xenia	48
José Gener	55	G. Liga	46

Premio UMBEL. — 900 metros.

Gordiano	57	Martona	54
Joaco	57	Larva	52
Joselito	57	Judex	52
Royal Blue	56	Compota	51
Speciality	55	Imbécil	50
Cagoule	55	Fomina	49
Xerosis	54	Topete	49

LOS TRABAJOS EFECTUADOS EN LA MAÑANA DE AYER EN EL CLUB HIPICO

(Pista de arena)

Salpicón.—Montado por Arm. Silva cotejó fuerte 1,000 metros en 1.4; después de un descanso repitió 800 metros, haciendo los últimos 600 metros en 40.

Don Gonzalo.—Montado por J. Polanco, largó 1,200 metros en 1.23 3|5.

Chile.—Montado por un aprendiz, trabajó 1,600 metros en 1.53.

Whip.—Montado por V. Ramírez atropelló 800 metros en 53; después de un descanso repitió igual distancia en 53 1|5.

Singoala.—Montada por P. Silva, pasó 1,400 metros en 1.39.

Penrod.—Montado por M. Gamboa y **Sirsac** por A. Molina, pasaron 700 metros en 46 2|5, llegando iguales. Después de un descanso repitieron 800 metros en 53 3|5; ganando **Sirsac** lejos.

Nitrógeno.— Montado por M. Gamboa, trabajó 1,800 metros, en los últimos 1,600 metros marcó 1.51 3|5.

Grampian.—Montado por A. Molina, pasó al carrerón 1,400 metros en 1.47.

Fumarola. — Montada por un aprendiz, movió 600 metros en 41 dos quintos.

Fagra.—Montada por D. 2.o López, largó 1,200 metros en 1.21.

Pitillo.—Montado por C. Santander y **General** por un aprendiz, pasaron 700 metros en 46 2|5, llegando iguales. Después de un descanso repiteron 800 metros en 52 tres quintos, ganando **General** por un cuerpo.

Juana la Loca.— Montada por H. Huerta, y **Deschanel** por un aprendiz, pasaron 1,400 metros en 1.39, ganando **Juana la Loca** por cuatro cuerpos.

La Princesa.—Montada por M. Verdejo, pasó a voluntad 1.600 metros en 1.53 y dos quintos.

Iron Duque.—Montado por un aprendiz, largó 800 metros en 54.

Tande.—Montado por H. Michaels, movió 600 metros en 40.

Xanthia.— Montada por Arm. Silva, pasó al carrerón 1.400 metros, en 1.42.

Acorazado y Auvernia.—Montados por aprendices, pasaron una vuelta en 2.21, ganando Acorazado por dos cuerpos.

Alany.—Montado por un aprendiz y **Old Gin**, por S. Jiménez, pasaron 1,200 metros en 1.22 2|5, ganando Alany por dos cuerpos.

Xilopie.—Montada por un aprendiz, largó 1,200 metros en 1.25.

Sailor.—Montado por Alf. Silva, largó 1,200 metros en 1.27 2|5.

Assaye.—Montada por un aprendiz y **Winchester** por M. Verdejo, atropellaron 700 metros en 47 3|5, ganando **Assaye** por un cuerpo. Después de un descanso repitieron la misma distancia en 48, llegando iguales.

Toinette.—Montada por un aprendiz, movió 600 metros en 39 2|5.

Hot-Point. — Montado por N. Oteiza. pasó 1,400 metros en 1.42 un quinto.

Hircania.—Manejada por S. Jiménez, pasó a voluntad 1,800 metros; en los últimos 1,600 marcó 1.58 2|5.

Job.—Montado por J. Oregón, movió 600 metros en 40.

Monleone.—Montado por U. Ibarra, pasó 800 metros en 55 4|5.

La Grippe.—Montada por V. Jara, movió 400 metros en 26; completó la vuelta suave y repitió 600 metros en 41 2|5.

Iriarte.—Montado por J. Oregón, trabajó 1,800 metros en 2.9.

Fleur.—Montada por un aprendiz, movió 700 metros en 48.

Flapper.—Montada por A. Molina, trabajó una vuelta en 2.20 2|5.

Eudon.—Montado por P. Morales, atropelló 700 metros en 47 3|5; después de un descanso repitió igual distancia en 48 3|5.

REUMACURA PARA DEPORTISTAS
La embrocación indispensable para toda persona aficionada a los deportes. (Análoga a la de Elliman).
De venta en todas las Boticas.

R-r-r-r ¿Laringitis?
Pruebe el Aceite Wizard, la Maravilla del Siglo.
Cuando sienta la garganta inflamada, y que le produce dolor al pasar los alimentos, cuando Ud. tosa y sienta como si se le despedazara la garganta, no tiene más que frotarse la garganta y el cuello con un poco de Aceite Wizard, o hacer gárgaras con Aceite Wizard en un poco de agua, y se maravillará del rápido alivio que le proporciona. El Aceite Wizard penetra a los tejidos, y destruye con rapidez el dolor y la congestión. Uselo para el Reumatismo, Lumbago, Dolor muscular, articular y Neuralgia, Dolor de Oído Jaqueca, Resfriados, Heridas, Contusiones y Quemaduras. Nada hay como el Aceite Wizard. Es el mejor remedio casero que se conoce. Téngalo siempre a mano, para un caso de accidente o lesión.
Las Píldoras Wizard producen magníficos resultados en los casos de Constipación crónica, Malas digestiones, Agruras y demás enfermedades del aparato digestivo.
Fabricantes: Hamlin's Wizard Oil Co., Chicago, E. U. A. De venta en todas las Farmacias y Droguerías.
Unicos Representantes: Daube y Cía., Valparaíso, Santiago, y Concepcion.
DAUBE Y Cía.
Valparaíso, Santiago, Concepción

"Colle" EL CALZADO SIN RIVAL
Liquidación Unica
de un gran saldo de calzado cosido a mano, de previl negro legítimo. Valor: de $ 40 y $ 45.00, sólo a $ 22.40 y 24.40 el par.
Hay de todos números.
Otro saldo de cabritilla acharolada y cabritilla negra lisa, también muy fino, números 33 y 34, a $ 21.40 el par.
Otro saldo liquidamos a precio regalado de $ 12.40 el par.
LA FLOR DEL DIA
SAN ANTONIO N.o 98, Esq. MONEDA

ACEITE SASSO
EN CAJONES DE 20 Y 40 LATAS
Queso Parmesano
LEGITIMO RECIEN LLEGADO
OFRECEN:
Luis Luxardo & Cía. - VALPARAISO CASILLA 337
Representante en Santiago:
DANTE PENELLI - HUERFANOS 761

EJERCITO Y ARMADA

Ascenso a Mayor

Ha quedado redactado el decreto que asciende al capitán señor Teodoro Aubert al grado de Mayor.

El primer curso de la Escuela de Tiro

Damos a continuación el siguiente telegrama que ha recibido el diputado señor Enrique Balmaceda, relacionado con el primer curso de Escuelas de Tiro que funciona en El Culenar:

"Villa Prat. — Señor Enrique Balmaceda: Al iniciarse el primer curso de las Escuelas de Tiro con los comandantes de Brigada y Regimiento de Artillería, nos es honroso enviarle nuestros sinceros saludos de gratitud al Ministro que creó estas Escuelas de tanta importancia para el Ejército. — (Firmados): Director General, Coronel Navarrete; comandantes de brigadas, coroneles Brownel, Cañas Medina y teniente coronel Barbosa; teniente coronel Lagréze, del Estado Mayor General y comandante de Regimiento; tenientes coroneles Gómez, Lira, Villarroel y Escala; mayores Puga, Vignola y Pozo."

RETIRO DEL EJERCITO

Al sargento 1.o Francisco Barrera se le ha concedido su retiro del Ejército por haber cumplido 25 años de servicio efectivo.

PRESENTACIONES

A la Comandancia General de Armas se han presentado ayer el capitán señor Francisco Contreras y el veterinario señor Juan de la C. Méndez.

MONTEPIO

A doña Zoila Oyarzún viuda del cabo 2.o L[illegible] López Jorquera se le ha concedido montepío militar.

ASOCIACION SPORTIVA MILITAR DE CHILE

Se ha citado a sesión de directorio para hoy, a las 8 P. M., en el Casino de Suboficiales del Regimiento Tacna. Se recomienda la asistencia de los delegados y en particular a los jefes de las subasociaciones. Tabla: 1) Nombramiento de comisiones para el torneo atlético del Domingo; 2) Dictar el orden de las pruebas; 3) Acordar la confección de la lista de los inscritos y 4) Tratar de varios asuntos importancia.

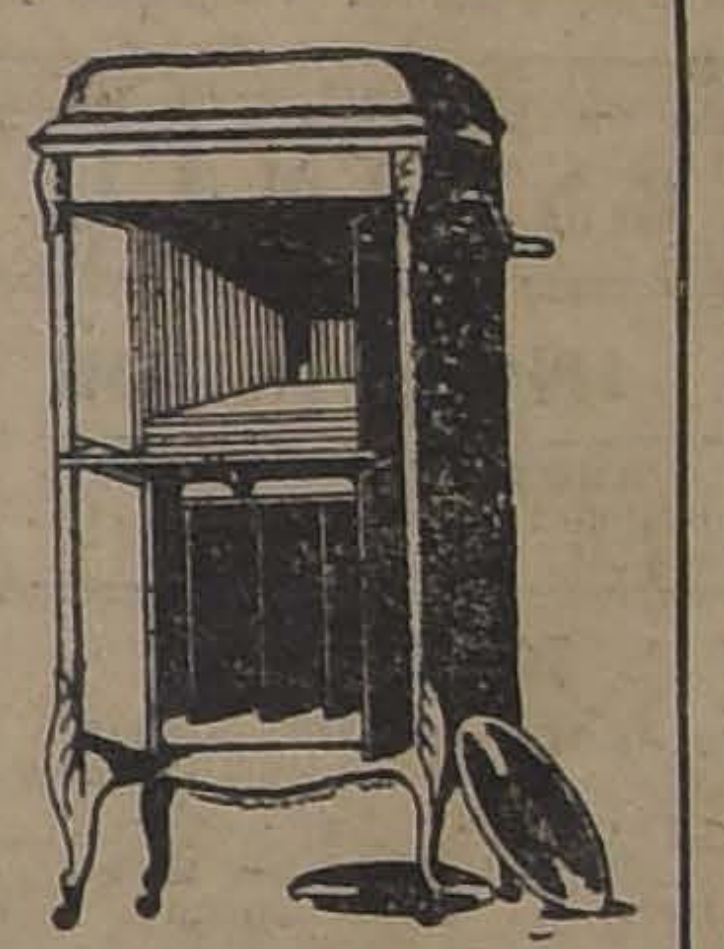
ODEON
MAQUINA CANTANTE. FABRICACION ALEMANA
La marca que domina y dominará.
Es inútil contrarrestar el éxito de la "ODEON".
GRANDES FACILIDADES DE PAGO
Ruégase visitar el Salón "Odeón" Huérfanos 710.
Aug. O. BOHME
Santiago-Huérfanos 710, al llegar a Claras-Casilla 1163

FERIA
Eduardo Rodríguez y Cía.
EXPOSICION ESQUINA ANTOFAGASTA
(Carros 30 a dos cuadras, y ocho cuadras de la Estación Central)
GRAN FERIA Hoy Martes a la 1.30 P. M.
VENDRAN:
DE LOS ANDES (POR ARREO):
58 novillos, muy buena clase, gordos y preparados para engorda.
Vacas gordas de Matadero.
17 bueyes, muy buenos de trabajo.
DE PERALILLO:
Bueyes y novillos, para engorda.
DE MELIPILLA (POR ARREO):
14 Vacas Normandas, de gran mestizaje y procedentes de un antiguo Criadero del país; de éstas, cinco paridas de ternero chico y cubiertas de Toro Normando importado e inscrito en la Sociedad Nacional de Agricultura.
12 Toritos mestizos Normandos, de 2 años, hijos de las vacas anteriores y de toro fino.
DE LO PRADO (POR ARREO):
18 Vaquillas Durham, de 2 y 3 años, de procedencia lechera y muy buena clase.
DE LOS ANGELES:
169 Novillos de 2 y 3 años, mestizos, preparados para engorda.
36 Novillos gordos, especiales para Matadero.
16 Vacas gordas, clase sobresaliente.
DE TALCA, CURICO, CURACAUTIN, TEMUCO, LAUTARO, etc.:
Bueyes, novillos y vacas para engorda.
DE CHIMBARONGO:
62 Caballares de silla y para servicio.
16 Mulares de muy buena clase.
DE LA HACIENDA LLAMPAICO, POR ARREO:
42 Vaquillones holandesas, de 2 para 3 años, de procedencia lechera.
15 Vacas holandesas cubiertas.
14 Vacas Holandesas paridas, de primero y segundo parto.
12 Vaquillas de 2 años, de raza de carne, negras, mochas, sin cachos.
4 Toros Holandeses, de muy buena clase, todos garantidos y en servicio.
DE PAINE, POR ARREO:
40 Novillos sobresalientes, muy buena clase y de gordura de 500 kilos arriba.
DE OTRAS PROCEDENCIAS:
Toros Normandos de 2 años, hijos de vacas muy mestizas, y de toros finos.
40 Bueyes mestizos, nuevos de trabajo, llegados de Colina.
Mulares de carga y arado, nuevos y sanos.
58 Caballares de silla y servicio, llegados de San Vicente.
Caballares y Yeguas de servicio y tiro.
Eduardo Rodríguez y Cía.
NOTAS. — Toda clase de facilidades para embarques y arreos. Comisión: vacunos, 1 por ciento; caballares y mulares, 2 por ciento. Defensas en general, 1 por ciento.
Servicio especial de coches en Exposición esquina de Alameda.
En la Feria hay buffet para las personas que deseen quedarse a almorzar.

DEPORTES

FOOT-BALL

Los deportes en la Universidad Católica

La Dirección de la Universidad Católica ha donado para que sea competido por los alumnos de las diferentes facultades un hermoso trofeo de gran valor.

El Centro deportivo formado por los alumnos en una reunión que celebró ayer, acordó realizar diferentes competencias a fin de disputarse la posesión del premio.

Lawn-Tennis. — La primera de dichas competencias será un campeonato de lawn-tennis para singles y dobles que se realizará en la cancha que posee el Centro de Ingeniería dentro de la Universidad.

Las inscripciones son libres y se recibirán toda la semana en el 4.o año de Leyes. Los campeones representarán a la Universidad en el torneo estudiantil de las Fiestas de Primavera.

Atletismo. — Se inscribirá a los mejores aficionados en el campeonato atlético que organiza para las fiestas de Primavera la Federación Universitaria de Deportes.

A fin de seleccionar a los que tengan más cualidades, se efectuará el Sábado próximo en los Campos de Sports una eliminatoria general para todos los alumnos con el siguiente programa.

Carreras de 100, 200, 400, 800 metros, 110 vallas, saltos largo y alto con impulso, bala y disco, salto con garrocha, posta de 4x100 metros.

Foot-ball. — El cuadro royal de la Universidad como todos los años jugará el clásico encuentro con los estudiantes de la Universidad de Chile.

El primer práctice se llevará a cabo mañana a las 2.30 de la tarde con el cuadro de algún colegio, en la cancha que se indicará.

Se nos pide citar para este práctice a los señores Didier, Ernst, Gonzálve, Fuenzalida, Leiva, Laurent, Pérez, B. Pallares, Ramírez, Tagle, Velasco, Ferrer, Loyola, Vengoa, Catalán, Carrasco y demás jugadores de las diferentes Facultades.

En la cancha Badminton

BADMINTON I v. BADMINTON II

El Jueves próximo, a las 3 1|2 P. M., en la cancha de este club se jugará un partido entre el primero y segundo equipos del Badminton, por once medallas donadas por el director de este club, señor Alfredo Hurtado.

Los equipos se presentarán en la forma siguiente:

Por el primero: señores López, Padnich, Drago, Fletcher, Arancibia, Aguayo, Bórquez, Llanos, M. Ojeda, E. Sepúlveda, G. Silva, V. Vicencio, D. Vicencio y O. Carmona.

Por el segundo: señores Didier, Márquez, Urrutia, C. Palma, J. Aspillaga, C. Tapia, S. Silva, J. Tapia, Ocampo, A. Hurtado, R. Campos, G. Mardones, R. Hurtado, H. Arenas, M. Elissalt, Morhtarie y P. Oyarzún.

Actuará de árbitro el señor Jorge Vial.

BENJAMIN DAVILA F. C. — El 9 de Noviembre cumplirá este club el 13.o aniversario, y ha acordado celebrarlo con un campeonato atlético, un torneo de foot-ball y un almuerzo en una quinta cercana a Santiago.

Julio Covarrubias v. Alfredo Rossi

El Domingo pasado se llevó a efecto en el vecino pueblo de Puente Alto el match amistoso concertado entre el Julio Covarrubias de ese pueblo y el Alfredo Rossi I de esta capital.

Al llegar la delegación santiaguina a Puente Alto fué recibida por el entusiasta regidor municipal y presidente honorario del Julio Saavedra, señor Fuentes, y demás miembros del directorio.

Después de la misa de campaña celebrada en la plaza pública, se llevó a efecto el match, siendo en todo momento muy bien combinado y caballeroso, lo que fué muy palaudido por el numerosos público que asistió a presenciar el encuentro.

En el primer tiempo los equipos estaban a cero goal, lo que dejaba ver la buena preparación de ambos elencos, terminando el partido con el siguiente resultado: Alfredo Rossi I (2) y Julio Covarrubias, (0).

Galantemente invitados por el presidente del Covarrubias, señor Guillermo Peña, la delegación santiaguina pasó ocupar un hermoso sitio donde fué servido el almuerzo.

Lo ofreció el señor Francisco Fuentes y agradeció a nombre del Alfredo Rossi el señor Alejandro Blavi; además usaron de la palabra los capitanes de ambos equipos, señores Salamanca, del Covarrubias, y Rojas, del Rossi.

La delegación regresó en el último tren, siendo despedida en la estación por el directorio del Covarrubias.

Liga Metropolitana de Deportes

El Directorio de esta Liga se reunirá hoy, a las 9 P. M., en "El Diario Ilustrado".

—Partidas que se jugarán el Domingo próximo:

Primera División

Santiago National con 1.o de Mayo; Maestranza con Gold Cross.

Segunda División

República II con Dublín II; Gold Cross II con Small Star II; 1.o de Mayo II con Unión II.

Tercera División

Unión Argentina II con Sportivo El Globo; General Korner con Sportivo Claret; Mac-Kay II con Unión Santa Isabel II; Capitán Prat II con Unión Cordillera II; Maestranza III con República III.

Asociación Atlética y de Foot-ball de San Miguel

La junta general sesionará hoy, a las 9 P. M., en la secretaría.

LIGA OBRBERA

El Directorio se reunirá hoy, a las 8 1|2, en los salones de "El Mercurio".

LIGA FERROVIARIA DE FOOT-BALL

El Directorio de esta Liga se reunirá hoy, a las 5.30 P. M., en el local de costumbre.

LIGA INFANTIL DE FOOT-BALL

Mañana, a las 8.30 P. M., se reunirá el Directorio de esta colectividad en "El Mercurio".

Se ruega la asistencia a esta sesión de los jugadores que actuaron últimamente en Viña del Mar contra la Liga de Valparaíso.

La delegación Chilena de Foot-ball

RIO DE JANEIRO 9. — Hoy debía haber practicado el cuadro chileno contra el brasileño, pero por encontrarse varios de sus jugadores lesionados, hubo de suspenderse el lance.

Mañana parte la delegación a bordo del vapor "Almanzora", con rumbo hacia el puerto de Santos, donde jugarán una partida.

El encuentro argentino v. uruguayos

RIO JANEIRO, 9. — Los diarios atacan duramente la actitud del cuadro argentino en el match de ayer. Declaran que su juego fué salvaje. Sin embargo todos se reducen a atacar fuertemente sin tratar de establecer la verdad de los hechos ocurridos.

Es innegable que los argentinos desarrollaron un juego pesado, pero en ningún caso merece el calificativo de "salvaje" que le atribuye la prensa en general.

Si el juez hubiera sabido ser enérgico y aplicado las atribuciones que le confieren los reglamentos, tal vez se habrían impedido las incidencias desagradables.

Es opinión general que Uruguay será el campeón del año.

EL ENVIADO ESPECIAL.

El 9.o aniversario de Instituto Nacional F. C.

LA FIESTA SOCIAL DE MAÑANA

Mañana se efectuará la recepción en honor del socio señor Carlos Atienza, que después de un viaje de estudio por Europa, vuelve al seno de la institución y se incorpora a ella en los precisos momentos en que celebra con gran entusiasmo el 9.o aniversario de su fundación. Dicha reunión será un número interesante del programa y en ella se pondrán de realce una vez más los lazos de amistad que unen a los miembros de la familia institutana.

La Comisión de fiestas, que tanto éxito ha tenido en su cometido, no ha omitido sacrificios a fin de que la recepción resulte lo más brillante posible, sin sacrificar por ello la sencillez que ha sido la característica de los numerosos bailes que ha ofrecido el club.

Tenemos conocimiento de que hasta ayer sólo quedaban disponibles unas cuantas tarjetas, de manera que los socios que deseen asistir deben apresurarse a retirarlas, pues la comisión acordó limitar la entrada. Debemos advertir también que el día Miércoles ya será tarde para hacerlo, pues, la inscripción de nuevos adherentes perturbaría la labor de la Comisión.

FEDERACION UNIVERSITARIA DE DEPORTES. — Se ha citado a sesión ordinaria de Consejo, hoy a las 6 1|2 P. M., en los salones de "El Mercurio".

Tabla: Participación en el programa de Fiestas de Primavera.

—Se nos encarga rogar asistan a esta sesión, a los competidores del Campeonato Universitario de Box, para tomar acuerdos sobre los matchs finales.

CICLISMO

NUESTRAS INSTITUCIONES CICLISTAS

El Club Ciclista Chile conmemora su 10.o aniversario

Cumple hoy el Club Ciclista Chile diez años de vida laboriosa y progresista.

Fundado el 10 de Octubre de 1912 por un grupo de entusiastas jóvenes ha llegado a colocarse en la primera fila entre todas las demás instituciones congéneres nacionales gracias al buen tino con que todos sus dirigentes lo han sabido gobernar.

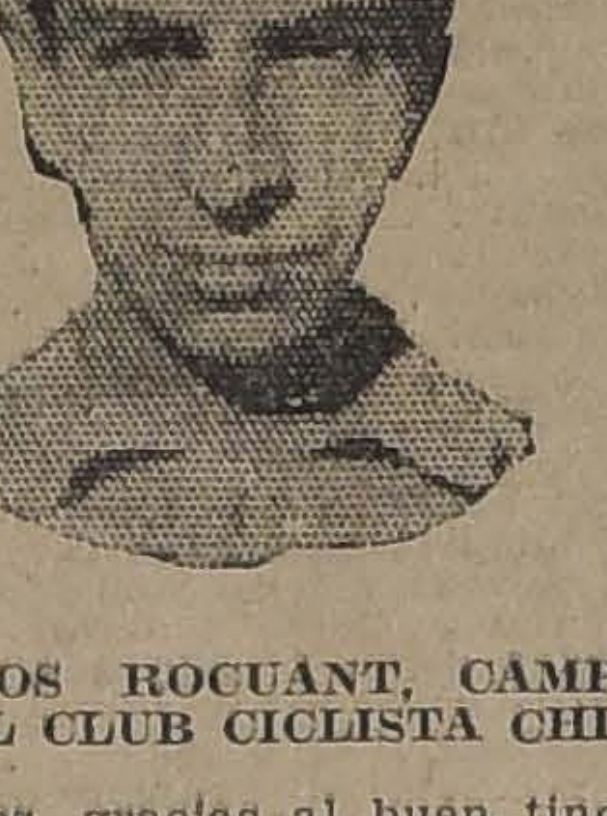

CARLOS ROCUANT, CAMPEON DEL CLUB CICLISTA CHILE

En sus filas han militado hombres de reconocidos méritos, los que con su tesonera labor, tanto en las pistas, como soldados de la corporación, han logrado con su entusiasmo hacerla distinguirse como una colectividad bien organizada.

Carlos Méndez, Raimundo Araya (Q. E. P. D.), Bocca, Maira, Amaya, Rocuant, Silva, Fuenzalida y otros tantos, son la mejor justificación de lo que anteriormente manifestamos.

Han sido sus dirigentes Antonio Corvalán, Víctor Arredondo, Carlos Jiménez y Manuel Peralta, los deportistas activos que han gobernado a esta institución en distintos períodos, todos los cuales han cooperado con su labor a la buena marcha de esta corporación.

Actualmente rige los destinos de esta institución el señor Rigoberto Saavedra, activo en su rol de dirigente y en todos los cargos que ha desempeñado.

Al describir hoy la acción deportiva del Club Ciclista Chile debemos referirnos en párrafo aparte a Carlos Rocuant, miembro de este club, cuya actuación en las pistas ha sido por desmás descollante, mereciendo por lo tanto formar parte de la delegación ciclista que fué al Brasil, en cuya olimpiada se ha desempeñado en brillante forma, obteniendo el mejor de los éxitos.

El programa que este club ha preparado para la celebración de su 10.o aniversario se iniciará con la carrera que entre los socios se correrá a Puente Alto el 12 del presente, disputándose hermosos premios donados por el directorio.

El Domingo 22 se efectuarán en la mañana unas carreras internas, las cuales se correrán en el Velódromo, y en la noche se llevará a efecto un banquete al cual serán invitados los dirigentes de los clubs amigos.

Club Ciclista "Ibérico"

PROGRAMA DE FESTEJOS PARA EL 12 DE OCTUBRE

El día 12 de Octubre, a las 9 A. M., se efectuarán unas carreras ciclistas al vecino pueblo de Colina, en la que podrán tomar parte los corredores de los clubs afiliados a la Unión Ciclista de Chile.

La carrera se ha dividido en dos categorías: campeones y primera, segunda y tercera. Los premios para estas carreras los dará el Comité organizador de los festejos del 12 de Octubre, y habrá cuatro premios para cada categoría.

Las inscripciones son libres y se reciben en San Diego 311.

Este club invita a todos sus socios y familias a la fiesta campestre que en conmemoración del día de la Raza, se celebrará el 12 de Octubre, en la tarde, en los campos de la Unión Deportiva Española, calle Santa Laura esquina de Santa Elvira.

Una banda de músicos amenizará la reunión, y la juventud podrá recrearse con los bailes de moda.

CLUB CICLISTA CHACABUCO. — Cita a junta general, para hoy, a las 8 1|2 P. M., en primera convocatoria, y en segunda, a las 9 P. M., con el número que asista.

CLUB CICLISTA CENTENARIO. — Se pone en conocimiento de los socios que hasta hoy Martes estarán a su disposición las tarjetas para la excursión reglamentario el 12 de Octubre en honor de varios corredores de nuestra institución. Los atenderá el señor tesorero don Pedro Basso y el señor Eduardo Venegas, en Moneda 1466, de 9 a 11 y de 1 a 3 1|2, siendo éstas completamente gratuitas.

Cita a junta general, para hoy, a las 8 1|2 P. M., en San Ignacio 2155.

ROYAL CLUB CICLISTA. — Cita a junta de directorio para hoy, a las 9 P. M., y a junta general, a las 9 1|4 P. M., en Esmeralda 817.

CITACIONES

A. Cochrane Infantil F. C. — Junta general para hoy, a las 8 1|2 P. M., en Melchor Concha 11.

Santiago Rangers F. C. — Junta general para hoy, a las 9 P. M., en "El Mercurio".

Unión Madrid F. C. — Junta general para hoy, a las 8 P. M., en su secretaría, para tratar sobre el aniversario del club y varios asuntos urgentes.

General Borgoño F. C. — Junta general para mañana, a las 9 P. M., en "El Mercurio".

Club Deportivo "Ernesto Samit". — Junta general para hoy, a las 8 1|2 P. M., en el local de costumbre.

TIRO AL BLANCO

LA PRACTICA DE ESTE DEPORTE EN LAS ES UNIVERSITARIAS

El primer campeonato de Primavera

Este club formado exclusivamente por estudiantes universitarios y que cuenta con poco más de un año de existencia, trabaja actualmente en la difusión y práctica del tiro. Sus asociados, después de trabajar duramente toda la semana en las pesadas tareas que le imponen sus estudios, acuden Domingo a Domingo al polígono de la Escuela Militar, en donde encuentran toda clase de facilidades con el fin de hacer sus ejercicios reglamentarios y poder estar en condiciones de tomar parte en los campeonatos que el club tiene organizados para este mes, con motivo de las festividades de Primavera.

El Domingo 15 del presente tendrá lugar el primer campeonato de Primavera. Se disputarán hermosas medallas y además un premio especial para el equipo vencedor.

Reina gran interés entre las escuelas universitarias por tomar parte en este campeonato. Y así vemos como en Medicina y Far-

macia, vencedoras el
practican activamente
sentarse en inmejorable
nes y mantener el
que hoy ocupan en
deporte entre los uni

Damos a continua
del primer campeonato
vera que tendrá lugar
presente:

Distancia: 200 metros
sin apoyo.

Blanco: circular de
llos.

Fusil: Máuser, modelo
agregados. Correa
Diez tiros y uno de
cional.

Equipo de cinco tira
reserva, pudiendo
presentar uno o más

Valor de la inscrip
Las inscripciones se
ta el Viernes 13, en
go 3535.

Se les avisa a los
tos que pueden ensayar
12 en el polígono de
Militar y el Sábado
el Polígono del Club

CENTRO DEPORT
TARO. — En la
acordó realizar un
vera, que se correrá
próximo sobre 15 kiló
inscripciones se cerra
bado a las 8.30 en

Hoy, a las 8 P. M.
sión en el mismo lo

SANTIAGO ATLE
Domingo próximo lleva
esta institución un ca
terno. Las pruebas
zarán son las siguientes
1,500 y 5,000 metros
metros vallas; 1,500
cha; salto alto con im
ple; lanzamiento de la
co; posta 4x400.

Se ruega la asisten
los socios para la se
general de mañana, a
en los salones de "El
trado".

EXCURSIONISMO

ASOCIACION DE EXCURSIONISTAS Y EXPLORADORES DE CHILE. — El Viernes próximo celebrará sesión el Consejo de esta Asociación a fin de ocuparse de varios asuntos de interés y además para pronunciarse sobre la afiliación del Cuerpo Excursionista de Chile.

La sesión se verificará en San Diego 218.

El próximo Jueves se realizará la excursión a Conchalí, que debido al mal tiempo no se realizó el Domingo último.

CUERPO DE EXPLORADORES "PILOTO PARDO". — La excursión anunciada para el Domingo 8 y que fué postergada por la lluvia, se efectuará el Jueves 12 a la misma hora y desde el mismo punto de partida.

Se ruega a los señores socios pasen por secretaría el día Miércoles a retirar los útiles que deberán llevar el día de la excursión.

CENTRO DE EXCURSIONISTAS H. MAGALLANES. — Cita al Directorio para hoy, a las 8 1|2 P. M., en Bandera 657.

ATLETISMO

CENTRO SPORTIVO EL GLOBO. — Se cita a sesión de directorio para mañana a las 7 P. M., en los salones de "El Diario Ilustrado".

La manifestación que este Centro había preparado en honor de los campeones Guajardo, Castro, Celis y Flores para el Domingo 8 del presente, hubo que suspenderla a causa del mal estado del tiempo, y se efectuará el próximo Domingo si el tiempo lo permite.

LAWN TEN

CLUB FERRO
TENNIS SAN BERN
rante los días 28 y
te mes, se llevará a
canchas del Club, el
peonato interno con
formar las escalerillas
res.

La Comisión, comp
señores Pedregal, Pa
trabaja con todo entu
de que este torneo se
todo el brillo posible.

Los señores socios
cribirse desde luego
ministrador del Club
ta al secretario, Casilla
Bernardo, hasta el
día en que se cerrarán
ciones a fin de que
tenga tiempo suficiente
mar las competencias
conocer oportunamente
prensa.

GUIA PROFESIONAL

ABOGADOS

GABRIEL AMUNATEGUI
SALVADOR DE LA VEGA
Estudio, Morandé 235 Int. 2-6. Casilla 3091. Teléfono 1963.

ERNESTO BARROS JARPA
Atiende sus asuntos profesionales el señor Agustín Barros Jarpa, en Morandé 235.

LUIS CONSTENLA
Abogado
Morandé 450. Segundo piso. Asuntos civiles y criminales.

LUIS MALAQUIAS CONCHA S.
Asuntos civiles, criminales, accidentes, apelaciones. Compañía 1065, casilla 1088.

PEDRO DAZA BRANTES
LIVIO ROJAS A.
Morandé 440. Cas. 2281. Teléf. 2951.

ALBERTO DURAN B.
Huérfanos 1235. Of. 8. Casilla 2914.

JORGE ERRAZURIZ TAGLE
LUIS A. QUINTEROS T.
Amunátegui 301. Tel. 638. Cas. 2592.

NICANOR ELGUETA
Galería Alessandri 19-A. Tel. 586. Asuntos civiles, comerciales, mineros y criminales.

GALVARINO GALLARDO NIETO
Ahumada 168, altos. Teléfono 2343.

OSVALDO HEVIA L.
Morandé N.o 244. Casilla 1831.

JUAN ANTONIO IRIBARREN
Consultas, defensas, asuntos administrativos. Estudio: Estado 91, oficina 25, de 2 a 6.

RAMON SEGUNDO JIMENEZ
Abogado, Galería Alessandri 17, piso segundo, 10-11, 4-6.

BERNARDINO LEIVA
Bandera 572.

MANUEL MERINO E.
LUIS MERINO E.
Bandera 166. Tel. 2077. Cas. 2407, 10--11 y 4.30-6.

FIDEL MUÑOZ RODRIGUEZ. — GUSTAVO CANO PEEL. — Abogados.— Huérfanos 1153. Bolsa de Productos.

LORENZO MONTT
AMBROSIO MONTT WILMS
Compañía 1207. Teléf. 2307.

MANUEL OLIVA
Galería Alessandri 15-A., Teléfono 3203. Juicios civiles y criminales.

ROBERTO DE PETRIS
Abogado, Galería Alessandri 25, casa 2.o piso. Teléfono 156. Casilla 4044.

ANTONIO PLANET C.
Especialmente cuestiones comerciales. Estudio, Bandera 166. Cas. 4034. Tel. Ing. 1137. 10-11 A. M. 4-6 P. M.

ALFONSO REVECO
Especialmente causas comerciales. Nueva York 59, frente edif. Ariztía.

CARLOS SALAS HERRERA
Abogado. Bandera 552. Tel. 2177.

EMILIO TAGLE RODRIGUEZ
Huérfanos 840. Tel. 2918. Atiende preferentemente asuntos comerciales y mineros, 3-4.

AUGUSTO VICUÑA SUBERCASEAUX
Abogado. Huérfanos 1719. Teléfono 1710.

LUIS FIDEL YAÑEZ
Defensor de Ausentes y de Obras Pías. Moneda 1935.

ROBERTO YAÑEZ VELASCO
Trasladó su estudio, Agustinas 673, Tel. 1014.

EVARISTO MOLINA HERRERA
Asuntos criminales, civiles, comerciales. Particiones, apelaciones, casaciones. Compañía 1055, cas. 1175.

NOTARIO

FERNANDO ERRAZURIZ TAGLE
Notario abogado. Bandera 345. Casilla 926. Teléf. 3324.

INGENIEROS

ALFREDO LEA-PLAZA
Santiago. Huérfanos 2334. Of. Moneda 1163. Teléf. 187.

MEDICOS

Dr. ITALO ALESSANDRINI L.
Cirugía y ginecología. Consultas: de 1-3. Merced 724. Telf. 3556.

Dr. AMENABAR OSSA
Oculista, 14 años Europa, 8 años médico-director Hospital de Ojos condado Staford (Inglaterra). Merced 494, de 1.30-4. Teléf. 602.

Dr. ARNELLO
Cirugía, anestesia general, venéreas. García Reyes 7. De 12-3; Hospital San Vicente, 4-6.

Dr. AGUILAR
Cirugía general, ginecología, sífilis. De 1-3. San Isidro 229.

Dr. ALCAINO
Oídos, nariz, garganta, vías lacrimales. Dieciocho 257. Tel. 257. 2-5.

Dr. BARRENECHEA
Oculista y especialista en oídos, nariz y garganta. Estado 91.

Dr. BRONNMAN
Ausente en Europa.

Dr. ARTURO BARRAZA A.
Vías urinarias, sífilis. Puente 557. 3-6.

Dr. BISQUERT
Vías urinarias, sífilis. Moneda 859. De 3-6. Cas. 2563. Tel. 953.

Dr. JULIO BUSTOS
Médico de ciudad de Santiago. Medicina interna, niños, sífilis. Recoleta 707. De 2-4.

DR. LABRA LETELIER
Nariz, garganta y oídos. Consultas de 2-5. Compañía 1361.

Dr. BORQUEZ SILVA
Estudios Europa. Pulmón, corazón, estómago, intestinos. Rayos X. 3-6. A. Prat 80. Tel. 19. Matadero.

Dr. BRAGA CASTILLO
Rayos X. Merced 136. Tel. 1303. Consultas; de 9-10 y 1-4.

Dr. BUSTOS
Ojos, nariz, garganta. 1-4. Teléf. 2204. Merced 315.

W. E. COUTTS
Sífilis, vías urinarias. 3-6. Tel. 1314. San Martín 372.

Dr. ALDO CONTRUCCI
Estudios Europa, medicina interna, sífilis. Agustinas 1729. 2-4. Tel. 3340.

Dr. LEONIDAS CORONA T.
Laboratorio Clínico. Delicias 865 (frente a Estado). 3-5. Tel. 2483.

Dr. CHARLIN
Profesor de enfermedades de la vista. Consultas 3-6. Compañía 2115. Tel. 2032.

Dr. Rodolfo Castillo S.
Oído, nariz, garganta. Consultas 2-5. Puente 558.

Dr. EDUARDO CRUZ-COKE L.
Medicina interna. Merced 305. 3.30-5

Dr. CAMPOS MENDEZ
Medicina interna. Enfermedades y desórdenes sexuales. 10-12; Alameda 852.

Dr. FELIX DAZA BRANTES
Medicina adultos y niños. De 2 a 6. Pensionado de San Vicente.

DOCTOR CROIZET
Profesor de la Facultad de Medicina. Regresó de Europa. Consultas 1-3. Dieciocho 191. Tel. 637.

Dr. LEON CHONCHOL
Medicina general. Rayos X. Sífilis, piel, venéreas. Consultas 2-5. San Antonio 40.

LABORATORIO CLINICO
de los doctores O. Letelier G., W. Fernández B. y R. Herrera V., San Antonio 451. Cas. 2886. Tel. 3692. Exámenes completos sangre, orina, leche, desgarros, etc. Cultivos. Autovacunas. Exámenes parasitológicos. Tumores.

IGNACIO DIAZ MUÑOZ S.
Medicina general, vías urinarias, 2.30-4.30. Bandera 574. Tel. 3424.

Dr. CASTAÑEDA IGLESIAS
Ex-médico residente Hospital Niños. Trasladóse Compañía 1839. Teléfono 254. De 1 1|2 a 3 1|2.

Dra. JULIA CLAVERIA
Medicina general. Niños, tratamiento del asma. Consultas: 1-3. Castro 107.

Dra. JUANA DIAZ MUÑOZ
Especialista enfermedades señoras y niños. 4-6. Delicias 858. Tel. 1715.

Dr. ROBERT DE LA MAHOTIERE
Estudios París, Berlín, Médico Hospital San Juan de Dios. Especialista enfermedades corazón. Electro cardiografía. Rayos X (Ortodiagrafía). Poligrafía. Compañía 1973. De 3 1|2 a 5. Casilla 3343.

Dr. DIMITSTEIN
Agustinas 1308, esquina Teatinos. Rayos X. Medicina general, especialmente: corazón, pulmón, estómago e hígado. 1-4. Teléfono 3848.

Consultas 2-4 1|2
Amunátegui 36. Tel. Ing. 3679.

DR. E. DAVILA H.
Estudios Europa. Medicina interna. Laboratorio de 10-12 y 6-7. Castro 31

DR. DIAZ VELASCO
Medicina interna, niños, sífilis, 2 a 4. Vergara 474. Tel. 236 Parque.

DR. RODRIGO DONOSO GAETE
Medicina interna. Consultas: 5.30-7. Santo Domingo 1477. Teléfono 256.

DR. DODDS
Cirugía huesos, injertos óseos: cirugía cráneo-cerebral, de la médula, y nervios. Estudios EE. UU. Europa. 21 de Mayo 578.

DR. ESPINA
Rayos X. Medicina interna. Estudios Europa. Delicias 1228, esq. Gálvez. Tel. 2102. De 1.30-4.

DR. FUENZALIDA CORREA
Cirugía, ginecología, partos. Merced 663. De 1-3.

DR. FUENZALIDA BRAVO
Profesor, éxito enfermedades de niños. Merced 560. Tel. 1721. 2-4.

DR. FONTECILLA
Afecciones pulmonares y nerviosas. Rayos X. Delicias 1626.

DR. GARCIA COLLAO
Ojos, nariz, garganta y oídos. San Antonio 148. de 4-6.

DR. ENRIQUE GONZALEZ H.
Estudios Europa, especialmente estómago, intestinos, hígado, diabetes, obesidad, reumatismo. Ejército 644. De 1-3.

Dr. JUAN MARIN
Consultas: Amunátegui 85, de 4.30-6.

Dr. T. RODRIGUEZ
Regresó. Especialmente Hemorroides, Psoriasis, verrugas, eczema piel en general. Rayos violeta. Atiende provisoriamente, Lira 929. Consultas 3-5 Nota: Se vende "Compuesto de Mático". 11-O

Dr. Carlos Garcés Baeza
Delicias 1276. Teléf. 3747
Laboratorio Clínico, Rayos X. Medicina interna. De 1 a 5.

DOCTOR GIANELLI
ESTUDIOS EUROPA.
Sífilis, Piel, Vías urinarias. 21 de Mayo 582. Consultas de 2 a 6.

DR. ARISTIDES GONZALEZ C.
Profesor extraordinario. Obstetricia, enfermedades señoras, 1-3. Casilla 1551. Teléf. 2789. Agustinas 629.

DR. GREENE
Regresó Europa. Cirugía, Ginecología, San Martín 509, esquina Catedral, 2-4. Teléf. 2860.

GONORREA E IMPOTENCIA
Debilidad vital y gonorrea con sus afecciones Prostatitis, supuraciones por más crónicas que sean, curan en pocos días, garantidas. Sistema nuevo. Dr. Winkelmann, 2 a 5. Alameda 2?0. Regresó de Alemania.

DR. GARCIA DOMINGUEZ
Medicina general. Enfermedades señoras. De 2-5. San Martín 453.

DR. CARLOS DOREN N.
Enfermedades de señoras. Cirugía. Consultas de 1 a

A. ICAZA BARROS
Médico cirujano
Santo Domingo 789. Teléf. 2809.

DR. CARLOS A. ILLANES B.
Medicina interna y enfermedades de niños. De 2-5. Castro 176.

ENFERMEDADES DE LA PIEL
Sífilis - Radioterapia
Dr. FELIX GROHNERT B.
De 2 a 6. Castro 238

DR. ALEJANDRO INFANTE
Enfermedades niños, médico Hospital de Niños San Luis. Consultas: 2-4. Delicias 253.

DR. AGUSTIN INOSTROZA
Cirugía y Ginecología, Sífilis. De 4-6. Puente 583.

DR. GUSTAVO JIRON L.
Cirugía y Ginecología. Vergara 65. De 2 a 3.

RICARDO KUSCHEL S.
Cirugía general. De 3-4, excepción Sábados. Merced 186. Teléfono 1344.

DR. A KORNER ANDWANTER
Estudios en Estados Unidos, cirugía, ortopedia. Consultas: 2-4. Santo Domingo 623.

DR. ANDRES KONIG
Ex-médico Sanatorio "Kneippianum". Woerchofen. Neurastenia, arterioesclerosis, Bronquitis, tifus, sífilis. 2-4. Claras 549.

INSTITUTO RADIOLOGICO
Radioscopía, radiografía, radioterapia.

DR. ADOLFO KLAPLAN
Estudios Estados Unidos y Europa. Compañía 1429.

DOCTOR LARA
Médico Hospital de Niños. Consultas: 2-3 Delicias 2814.

Instituto Sanitas
Agustinas 1955 - Teléf. 2438
Laboratorio, Autovacunas, Rayos X, Radioterapia profunda, Luz Ultravioleta, Aplicaciones eléctricas, Innalatorio de Radium. Baños de ácido carbónico, Diatermia, Ortopedia.

DOCTOR LAVAL
Medicina interna. Amunátegui 31. De 4-6. Domicilio: Cochrane 340.

DR. TEODORO LEIBLE
Enfermedades nerviosas. Medicina interna. Rayos X. 2-4. Olivos 794.

Dr. H. LEA PLAZA
Regresó de Europa. De 2-5. Claras 693. Teléf. 3880.

DR. LABRA LETELIER
Nariz, garganta y oídos. Consultas de 2-5. Compañía 2361.

DR. LOIS
Trasladóse San Pablo 1236. Medicina, Cirugía, Inyecciones Intravenosas. 1-4.

DR. ARMANDO LEON L.
CIRUJANO
Compañía 1909, de 1-3. Teléf. 3846.

DRA. CORA MAYERS
Estudios Europa. Enfermedades niños y Ginecología. Ahumada 49, De 4-6. Teléf. 711.

DR. MORALES VILLABRANCA
Jefe Policlínica. Piel, sífilis, venéreas, 3-6. Galería Alessandri 24. Regresó.

PROFESOR EDUARDO MOORE
Vergara 110, 2-6. Vías urinarias y piel.

DR. MEZA OLVA
Estudios Europa, Medicina Interna, Sífilis, 4 a 6. Dieciocho 268. Teléfono 1769. Domicilio: V. Mackenna 955. Teléfono Santa Elena 9.

DR. ITALO MARTINI Z.
Ojos, oídos, nariz y garganta. Delicias 1164. De 2 a 4 P. M.

DR. JUAN MONTENEGRO M.
Enfermedades de niños. Compañía 1770. Teléfono 2120.

PROF. B. MUÑOZ PAL.
Cirugía general. Dieciocho 250. De 3 a 4.

DR. MALBRAN
Enfermedades mentales y nerviosas. De 2 a 5. San Antonio 584.

DOCTOR MUJICA
Profesor enfermedades vista. Ojos artificiales. Consultas: 10 a 12, y 1 1|2 a 3. Recoleta 868

MANUEL MORENO
Medicina general. Particularmente pulmón, estómago, intestinos. Tratamiento especial tuberculosis pulmonar. Estudios Europa. San Francisco 155. 2 1|2 a 4 1|2.

DR. MOUAT S.
Ginecología, partos, ex-jefe Clínica Ginecológica Dr. Korner. Brasil 25. De 1 a 4.

DR. MELENDEZ
Medicina interna, Sífilis. Merced 778. de 3-5. Domicilio: Sazié 2007. Teléfono 2246.

DRA. MAGDALENA NEIRA
Medicina interna y señoras. Consultas: de 2 a 4. Delicias 145.

DR. MORAGA FUENZALIDA
Medicina y Cirugía de niños. Cochrane 118. Teléfono 2804. De 1 a 3.

DR. NUÑEZ ZAMORA
Martes, Jueves, Sábado. 2-5. Matucana 289. Teléfono 291, Estación.

Dr. GMO. MORALES BELTRAMI
Médico-jefe Policlínica "El Buen Samaritano". Catedral 2257, de 1-3.

DR. ORREGO PUELMA
Médico Hospital San Juan de Dios. De 1 1|2 a 3 3 1|2. Agustinas 1314.

DR. OHLERICH
Titulado Alemania, Chile, Medicina interna, enfermedades de niños. Teléfono 332. Catedral 1488.

DR. LUIS OPAZO F.
Jefe Policlínica Niños. Prof. Sanhueza. Compañía 2831. De 1-3.30.

Dra. ERNESTINA PEREZ
Estudios en Europa. Consultas de 10 a 12. Especiales en la tarde. Alameda 540.

DR. GUILLERMO PUELMA
Vicuña Mackenna 171. Teléfono 431. De 3 a 4.

DR. MARCIAL PARADA
Oídos, nariz, garganta. De 3 a 5.— Santo Domingo 831. Teléf. 3859.

DR. ALBERTO PANATT
Jefe Policlínica Prof. García Guerrero. Medicina general. Sífilis. 1.30 a 4. Teléf. 1211. Huérfanos 1819.

DR. PATIÑO MAC - IVER
Medicina interna, niños. Sífilis. Compañía 147. De 2 a 5.

DR. DAVID PULIDO L.
Enfermedades niños. Santo Domingo 1790. Teléf. 2152. De e a 4. a 6. Domicilio: Nataniel 146.

DR. PRUNES
Estudios en Europa, Jefe de Clínica. Piel, Sífilis, Venéreas. Merced N.o 490. Casilla 2894.

DR. RICARDO PERALTA G.
Cirugía general, especialmente de niños. Compañía 1606.

PROFESOR PARDO
Cirugía y enfermedades de señoras. Consultas: 2 a 4. Ejército 119.

DR. PANTOJA
Corazón, pulmón, estómago, sífilis. 2-4. 7-8. Tel. 574. Sto. Domingo 1036.

DR. OTTO PHILIPPI
Enfermedades niños. Sto. Domingo 820. De 1 a 3. Teléfono 2415.

DR. RAFAEL PEÑARANDA R.
Especialidad corazón, estómago, hígado, riñón, sífilis, venéreas. Llamados nocturnos. 2-4. Catedral 1988.

PROFESOR DR. SOTO PARADA
Laboratorio Clínico. Moneda 1035. De 2 a 6.

DR. EMILIO PETIT
Cirugía general, vías urinarias. Consultas: Dieciocho 128.

DR. JULIO PAREDES P.
Especialmente enfermedades señoras, Ginecología y cirugía abdominal. 2 a 4. Amunátegui 33.

DR. QUIROGA
Enfermedades nerviosas y mentales. Puente 583. Consultas de 2 a 5.

DR. EDUARDO DE RAMON
Cirugía. Enfermedades señoras. De 1 a 3. Agustinas 1606. Teléfono 3623.

DR. ALBERTO RAHAUSEN J.
Carmen 47. De 4-6. Tel. 3022. Riquelme 47. De 1-4. Teléf. 1642.

DR. JOEL RODRIGUEZ P.
Estudios Europa, Medicina interna, Especialmente estómago, intestinos. Rayos X. De 2-4. Amunátegui 539. Teléfono 2810.

DR. SCHWAZENBERG L.
Enfermedades niños. Merced 186.— Teléfono 1344.

DR. STUARDO
Estudios Europa. Enfermedades niños. 1 a 4. Moneda 1526. Tel. 2245.

DR. SANTANDER
Estudios Europa. Corazón, riñón, sífilis, especialmente estómago, intestinos. Rayos X. Laboratorio. Alameda 2079. De 2 a 5.

DR. OSCAR PERALTA C.
Medicina general. Enfermedades señoras. Rayos X. Laboratorio. Delicias 1276. Teléfono 3747. De 1 a 2½. Residencia: Prat 671. Teléfono 194.

DR. MARCO A. SEPULVEDA R.
Laboratorio: Bandera 736. Teléfono 233. Exámenes completos: sangre, orina, esputos, etc. Cultivos. Autovacunas. Abierto a toda hora.

DR. HELLMUTH SIEVERS W.
Médico-cirujano. Domicilio: Molina 632. San Antonio 275, 2 a 3 1|2.

GABINETE DE MECANOTERAPIA
Instituto Superior de Educación Física. Morandé 750. El gabinete estará a cargo del doctor H. Sievers. Consultas: Martes, Jueves y Sábado. De 4 a 5.

DR. STOLTING
Oculista. Médico recibido Alemania y Chile. Compañía 1392. De 3 a 5.

DR. TORRES TORRES
Jefe Clínica Prof. Korner. Enfermedades señoras. Catedral 1249. De 2 a 5.

DR. VEGA MACHER
Exclusivamente pulmón. Nataniel 109. 2-3 1|2. Lunes, Miércoles y Viernes.

DR. JAIME VIDAL
Ex-Director Sanatorio San José, enfermos pulmón. Puente 557, de 3—5.

DR. VIVES BRAVO
Estudios Europa. Enfermedades niños. 2 a 4. Tel. 2896. Monjitas 317.

DR. VARGAS SALCEDO
Cirujano. Martes, Jueves y Sábado. 2-5. Teatinos 354. Teléf. 1060.

DR. G. E. VIDAL S.
Consultas: 4 a 6. Delicias 2646. Teléfono 245. Estación.

DR. YANEZ G.
Regresó de Europa. Piel, Sífilis, venéreas. Delicias 865.

DR. VICUÑA HERBOSO
Ayudante Clínica, Prof. García Guerrero, medicina interna. Especialmente enfermedades corazón. Martes, Jueves, Sábado, de 2 1|2 a 4 1|2. Almirante Barroso 270. Teléfono 1053.

DR. MAURICIO WEINSTEIN
Piel, Sífilis y Venéreas. Radioterapia y Luz Ultravioleta. Especializado en Europa. Agustinas 1357. De 2 a 5.

DR. WAUGH ALDUNATE
606-914. Estudios Europa. Medicina interna. Venéreas, Sífilis, Reacción Wassermann. 2-4½. Compañía 1853.

DR. WIREN
Oídos, nariz, garganta. Compañía 1606. De 2 a 3.

DENTISTAS

DR. RUBEN BUSTOS
Graduado en "Philadelphia Dental College". Larga experiencia profesional. Catedral 1280.

DR. CLODOMIRO CONTRERAS
San Antonio 451. Teléfono 3692. Horas: 9-11 y 2-6.

DR. CERDA LOPEZ
Dentista, Santo Domingo 849. Especialmente Coronas, Puentes, Porcelana. Hora fija.

DOCTOR GALLARDO GONZALEZ
Cirujano Dentista. Estudios Philadelphia. Consultas diurnas y nocturnas. Echaurren 26.

PEDRO MENDEZ
Huérfanos 782. (Precios antiguos). Estudios Estados Unidos, Europa.

CLINICA DENTAL
Doctor Valenzuela Basterrica
Unica clínica atendido por médico doctor Alberto Rahausen. Cirugía general de 2 a 4. Cuatro dentistas especialistas, de 9 a 7. Riquelme 47. Teléfono 1642.

DOCTOR ROGAT
ESPECIALISTA
PIORREA-ALVEOLAR
ENCIAS SUPURANTES
DIENTES MOVIBLES
BOLSA COMERCIO
OF 212 213

MUÑOZ LOBOS
Extracciones sin dolor,
puentes, placas, trata
dos. San Diego 307-311.

RAFAEL URQUI
Dentista. Agustinas N

DR. ALFONSO LE
Jefe clínica operatoria
tal Especialista
Piorrea. Compañía 18

NICOLAS RODRIG
Dentista
Ayudante clínica opera
la Dental. Nataniel 1

DR. F. DE PETR
Cirujano-Dentista. Gal
dri 25. Extracciones
dolor. "Electrocoagulac

VIRGILIO ACU
Cirujano dentista. Ayud
operatoria Escuela De
nos 2796.

CESAR VACCA
Dentista.—Ayudante
toria Escuela Dental
Compañía 1053.

VETERINAR

SCHMIDT HER
Enfermedades animales
llamados domicilio.
457. Teléf. 3649.

ARQUITECT

EDUARDO TA
Construcciones, transfor
reparaciones. Honorarios
to. Planos, Presupuestos
440.

MATRONA

ROSENDA CASTRO D
Recibe pensionistas;
Atención especial. Coch

CLINICA PRIVADA D
TRICIA
Señora Reyes, matrona
ta. Establecimiento mo
dido por dos cirujanos
Recibe enfermas toda
país. Partos. Precios
Consultas gratis.

CLINICA
Ana G. Vargas Barrera
cibe pensionistas. Coch

MATRONA
Huérfanos 2460, entre
y Bulnes. Gran pension
lar. Partos, atendidos
te por su propietaria
elección de las enferm
dades de señoras, atend
dicos especialistas.
Inyecciones, atiende a

Mme. E. FRAGU
Matrona francesa.
647, entre Sto. Domingo

SARA OSORIO DE
Pensionado particular
curaciones internas.
micilio. Rosas 1737.

PENSIONADO
Atendido señora Emma
matrona llegada Buenos
sionistas desde $ 100.
raciones atendida doctor
San Diego 360.

PENSIONADO "Dra.
Recibe enfermas, meses
tencia completa, partos
no permanente. San Die

PENSIONADO PART
Mercedes Rojas, matrona
go 930. Recibe pension
das partes del país.
ciones. Curaciones inter
do consultas por cartas
gratis. Precios módicos.

CARMELA TORO
Partos. Asistencia toda
be enfermas. Matucana

BLANCA LETELIE
Matrona
Partos, curaciones,
García Reyes N.o 34.

ANNA WIDEN
Masajista sueca
Atiende señoras, niños,
se: Moneda 724, 1 a 4.

LUIS OVANDO y Cía
CAMBIO DE MONEDAS
HUERFANOS N.o 1040 = Télef. Inglés 1451

MUEBLES
Sólidos y elegantes, con grandes facilidades de pago, ofrece:
LA REPUBLICA
SANTO DOMINGO 1026
Frente a la Cía. de Gas

"Planta XEX"
Pida datos a la } es lo mejor para curar las enfermedades de los árboles frutales y flores
Soc. Chilena productores de Frutas -- SALAS 170

INDUSTRIAS Y COMERCIO

CAMBIOS BANCARIOS DE AYER

PLAZAS	Monedas	Valor de la £ a la par	Valor de la £	CHILE		ESPAÑOL		ANGLO S. A.		NAC. CITY		GERMANICO		LOND. y RIO		FRANCES	
				90 d|v.	Vista	90 d|v.	Vista	90 d|v.	Vista	90 d|v.	Vista	90 d|v.	Vista	90 d|v.	Vista	90 d|v.	Vista
ONDRES ...	Libra	1	1	32.10	32.40	32.10	32.30	32.10	32.40	31.90	32.20	32.10	32.40	32.10	32.40	32.10	32.40
ARIS	Franco	25.22	58.23	0.55¼	0.55⅝	......	0.552	0.55⅛	0.5565	......	0.55½	......	0.56	0.55¼	0.55⅝	0.54¾	0.55
AMBURGO	Marco	20.43	9200.—	0.0032	0.0034	......	0.0032	......	......	......	......	......	0.0035	......	......	......	0.005
Y. YORK	Dólar	4.86	4.41¾	......	7.33¼	......	7.30	......	7.32½	......	7.28	......	7.33	......	7.35	......	7.30
SPAÑA ...	Peseta	25.22	29.09	1.10¼	1.11¼	......	1.11½	......	1.11¾	......	1.11¼	......	1.12	......	1.11¾	......	1.11¼
TALIA ...	Lira	25.22	103.15	0.31	0.31¼	......	031 1|3	......	0.31½	......	0.31½	......	0.31¾	......	0.31⅜	......	0.31⅛
ARGENTINA	Nacional	11.45	12.27	......	2.64	......	2.62½	......	2.64⅛	......	2.63	......	2.63	......	2.64½	......	2.62
MBERES ...	Franco	25.22	62.32	......	0.51¾	......	0.52	......	0.52⅛	......	0.52	......	......	......	0.52	......	0.52⅛
UIZA ...	Franco	25.22	23.50	......	1.37¾	......	1.37½	......	1.3795	......	1.37	......	1.37¼	......	1.38	......	1.37
OLANDA ...	Florín	12.107	11.26	......	2.87½	......	2.85	......	2.85½	......	2.85	......	2.85	......	......	......	......
UECIA ...	Corona	18.159	16.47	......	......	......	......	......	1.96⅝	......	......	......	......	......	......	......	......
IENA ...	Corona	24.02	—	......	......	......	......	......	......	......	......	......	......	......	......	......	......
OLIVIA ...	Boliviano	10.00	15.—	......	......	......	2.16	......	......	......	......	......	......	......	......	......	2.18

CAMBIO BANCARIO: $ 32.10.— COMERCIAL: $ 31.60

1 DOLAR, $ 7.33 1|4; 1 FRANCO, 0.55 1|4; 1 MARCO, 0.0032; 1 PESETA, 1.10 1|4; 1 LIRA, 0.31; 1 NACIONAL ARGENTINO, 2.64.

PREMIO DEL ORO: 154 o|o.— UN PESO PAPEL VALE 7 15|32.

BOLSA DE COMERCIO

Movimiento

La primera rueda de ayer fué uy activa y la segunda, aunque ivo menos animación, no por eso ejó de ser de importancia.

Hubo especial interés por tran- ar en valores mineros como To- opilla, Espino de Petorca y Mi- era e Industrial, acciones de las uales se operaron algunos grue- os lotes.

Entre los bonos adjudicados, el ayor número de conformes le orrespondió a los de la Caja de rédito Hipotecario del 8% y %.

A pesar de que a última hora arios títulos de sociedades des- ejoraron sus precios, la tenden- ia en los papeles se mostró fir- e, quedando catorce con alzas de s veintitrés que tuvieron fluc- aciones.

Los bonos se notaron sostenidos.

Comparadas las cotizaciones de clausura del Sábado con las de ayer, las diferencias que experimentaron los valores fueron las siguientes:

Subieron: Hipotecario 7-2, ½; 8-1, 1|4; Banco de Chile, 1|2; Nacional, 1|2; Araca, 1; Condoriaco, 1; Disputada, 1|2; Llallagua, 4; María Francisca, 1 1|4; Tocopilla, 1; Antofagasta, 1|4; Cemento "El Melón", 1; Cervecerías Unidas, 1|4; Gas Santiago, 1|4; Malvoa, 1|4 y Viña del Mar, 1|2.

Bajaron: Banco Español, 1|2; Huanuni, 1|2; Lebu, 2; Minera, 1 1|4; Nueva Elqui, 1|2; Lastenia, 1|4; Peñón, 1|2; Gente Grande, 1|2; Gas Valparaíso, 1 y Rafaelitas del Neuquén, 1|4.

OPERACIONES DE AYER

PRIMERA RUEDA
000 Caja, 7-2 a 95.
100 Banco Chile, a 210.
200 Tocopilla, Nov. 2, a 85.
900 Id., id., a 84 1|2.
500 Disputada, id., a 51 1|2.
000 Hip. 7-2, a 94.
500 Caja, 8 1|2, a 98.
000 Caja, 8-1, a 102 1|4.
500 M. Francisca, Nov. 2, 12 1|2.
100 Araca, Nov. 113 3|4.
200 Araca, Nov. 2, a 113 1|2.
100 Gente Grande, a 26.
150 Disputada, a 51.
000 Hip. 8-1, a 96 7|8.
67 Gas Stgo. a 45 1|2.
000 Hip. 8-1, a 97.
500 Cacheuta, Nov. 2, a 2 7|8.
100 Condoriaco, Nov. 2, a 32.
100 Araca, Nov. 2, a 113 1|4.
000 Espino Petorca, a 3 7|8.
500 Espino Petorca, Oct. 19, a 4
100 Peñón, Oct. 19, a 15.
100 Viña, a 40.
100 Minera, a 35 3|4.
100 Minera, Oct. 19, a 35 3|4.
100 Minera, Nov. 2, a 36.
2000 Caja, 7-1, 94 1|2.
10 Fuegos, a 88.
200 Totoral, a 3 1|2.
3000 Caja, 8-1, a 102 1|4.
200 Cemento, a 30.
5 Gas, a 46.
100 Tocopilla, Nov. 2, a 84.
200 Disputadas, Nov. 2, a 51 1|2
SEGUNDA RUEDA
40 Minera, Oct. 19, a 35.
3000 Caja 8-1 a 102 1|4.
20 Banco Español a 152.
800 Banco Nacional a 85 1|2.
300 Malvoa a 13 1|4.
200 Galicia, Nov. 2, a 37.
50000 Caja 8-1|2 a 98.
50 Minera a 35 1|2.
700 Tocopilla, Oct. 19, a 84.
200 Tocopilla, Nov. 2, a 84 1|2.
300 Caupolicán a 5.
700 Tocopilla, Nov. 2, a 84 3|4.
4000 Hip. 8-1 a 97.
300 Gente Grande a 25 1|2.
200 Condoriaco, Nov. 2, a 32¼
8000 Hip. 7-2, a 94.
200 N. Elqui a 21.
500 Minera, Oct. 19, a 35 3|8.
500 Minera, Nov. 2, a 35 1|2.
70 Gas Stgo. a 46.

RECIOS DE COMPRADOR O VENDEDOR AL TERMINAR LAS RUEDAS

TITULO	COMPRADOR		VENDEDOR	
	Cantidad	Precio	Cantidad	Precio
BONOS				
aja 6-1	1,000	91	10,000	91½
aja 7-1	20,000	94½	....	....
aja 8 1|2	10,000	97⅞	30,000	98
aja 8-1	12,000	102⅛	15,000	102¼
arantizador 8	20,000	83	....	....
ipotecario 8-2	10,000	99	....	....
BANCOS				
spañol de Chile	100	152	....	....
rancés de Chile	....	....	100	31
arantizador de Valores	....	....	10	15
ipotecario de Chile	....	....	10	660
acional	....	....	50	85½
MINERAS				
concagua, Noviembre 2	200	10½	....	....
raca, Noviembre 2	....	....	500	113½
raca, Octubre 19	300	113¼	....	....
aylloma	....	....	500	2
olquiri	....	....	200	140
ondoriaco, Noviembre 2	200	31¾	....	....
isputada, Noviembre 2	....	....	300	51½
spino Petorca	200	3⅞	1,000	4
atico	500	8⅞	1,000	9
lallagua, Noviembre 2	100	314	....	....
aría Francisca, Noviembre 2	....	....	200	12½
inera e Industrial, Noviembre 2	....	....	200	35⅛
inera e Industrial, Octubre 19	500	35⅛	....	....
ueva Elqui, Noviembre 2	100	21	....	....
José de Oruro S. A., Octubre 19	300	11	200	11½
José de Oruro S. B., Octubre 19	500	10¾	200	11
ocopilla, Noviembre 2	200	84½	....	....
otoral	200	3½	....	....
SALITRERAS				
ntofagasta	100	48½	....	....
ntofagasta, Noviembre 2	....	....	100	49
alicia, Noviembre 2	200	37	....	....
oa	100	76	....	....
eñón, Octubre 19	500	15	....	....
AGRICOLAS Y GANADERAS				
ente Grande	100	25½	....	....
uble y Rupanco	....	....	500	20
ierra del Fuego	100	88	100	89
INDUSTRIALES				
rvecerías Unidas	200	35½	....	....
hilena de Fósforos	....	....	30	125
lectricidad Industrial	100	88	....	....
as de Santiago	20	45¾	55	46
aboratorio Chile	100	75	100	76½
alvoa, Octubre 19	....	....	200	13½
efinería de Penco, Octubre 19	200	44	....	....
iña del Mar, Octubre 19	....	....	200	40
iña del Mar, Noviembre 2	100	39¾	....	....
olcán	100	36	....	....
DIVERSAS				
lub Hípico	....	....	1	9.000
elégrafo Comercial	....	....	100	49
PETROLIFERAS				
acheuta	....	....	500	2¾
acheuta, Noviembre 2	500	2⅝	....	....
aupolicán y Calacoto, Octubre 19	....	....	200	5
acional de Petróleos, Octubre 19	....	....	1,000	0.55
acional de Petróleos, Nov. 2	900	0.50	....	....
CIERRE A LAS 5 P. M.				
ambio	....	31.60	....	31.80
ro	....	154.	....	154.50
ibras por oro	....	12.40	....	12.50
raca, Nov. 2, transacción	....	114½	....	....
uanuni, Noviembre 2	....	83½	....	....
ebu, Octubre 19	....	71	....	....
lallagua, Nov. 2, transacción	....	319	....	....
inera e Industrial, Octubre 19	....	34¾	....	....
ocopilla, Octubre 19	....	84	....	....
ntofagasta, Noviembre 2	....	....	....	49
afaelitas, Noviembre 2	....	13½	....	....

OPERACIONES EN VALPARAISO

PRIMERA RUEDA
200 Galicia, Nov. 2, 37.
1000 Gatico, Oct. 19, 9.
1000 Lastenias, 31 1|2.
15000 Hipot. Valpso., 8-1, 95 1|2.
500 Gente Grande, 25.
700 Lastenia, Nov. 2, 31 3|4.
200 Viñas, Nov. 2, 40.
100 Viñas, 39 3|4.
23 Gas Valpso., 101.
100 Cervecerías, Oct. 19, 36 1|4.
SEGUNDA RUEDA
50 Seg. Araucanía a 46.
200 Minera, Oct. 19. a 35 3|4.
100 Peñón, id. id. a 15 1|4.
100 Peñón, id. id. a 15 3|8.
100 Minera, id. id. a 35 1|2.
88 Banco Español a 153.
100 Chilena C. a 90.

CAMBIOS

1.a rueda: Vendedor a 32, y comprador a 31.80.

2.a rueda: Vendedor a 32, y comprador a 31.80.

ORO

1.a rueda: Vendedor a 156.50, y comprador a 156.

2.a rueda: Vendedor, a 155.50, y comprador a 155.

LIBRAS POR ORO

1.a rueda: Vendedor a 12.50 y comprador a 12.40.

2.a rueda: Vendedor, a 12.50 y comprador a 12.40.

VAN DYCK
SPECIAL CIGARETTES
Lo mejor que se fuma
a 40 centavos
Compañía Inglesa de Tabacos

BOLSA COMERCIAL DE CHILE

PRIMERA RUEDA
600 Espino, Oct. 19, 3 7|8.
500 S. Cristo, Nov. 2, 3 7|8.
500 Domeyko, 1.55.
4000 Caja 8-1, 102.
1400 S. Cristo, Nov. 2, 4.
500 S. Cristo, Oct. 19, 4.
100 S. Cristo, Nov. 2, 4.05.
500 Caupolicán, Nov. 2, 5.
1500 Caupolicán, Nov. 2, 4 7|8.
1000 Petróleos, Nov. 0.50.
300 S. Cristo, Oct. 19, 4.05.
500 S. Cristo, Oct. 19, 0.50.
100 M. Francisca, Nov. 2, 12 3|4.
3000 Gdor. 8-1912, 84 7|8.
SEGUNDA RUEDA
1300 Espino, Nov. 2, 4.
1300 Espino, Oct. 19, 3 7|8.
4900 S. Cristo, Oct. 19, 4 1|4.
100 Marta, Nov. 2, 5.
200 Aconcagua, 10 1|2.
500 Espino, Oct. 19, 3.90.
800 Aconcagua, Oct. 19, 11.
2500 Caupolicán, Nov. 2, 4 7|8.
2100 S. Cristo, Nov. 2, 4.30.
100 Aconcagua, Oct. 19, 11 1|4.
1000 Petróleos, Nov. 2, 0.50.
1000 Petróleos, Nov. 2, 0.55.
1500 S. Cristo, Nov. 2, 4 3|8.
900 S. Cristo, Oct. 19, 4.30.
500 Domeyko, Oct. 19, 1.55.
200 M. Francisca, Nov. 2, 12 3|4.
100 M. Francisca, Nov. 2, 12 5|8.
100 M. Francisca, Nov. 2, 12 1|2.
3000 Hip. 8-1, 97 1|4.
100 Aconcagua, Nov. 2, 11 1|2.

JUGO DE UVA
MARAMBIO
Pedidos: Teléfono 2331

El Químico francés
Totain

Director de los Laboratorios del The Verger de París en investigaciones hechas recientemente, ha encontrado en diversas hierbas cualidades medicinales de gran importancia para el tratamiento de las enfermedades de los riñones. Totain, dice: de los órganos principales del organismo humano, los que más trabajan son sin duda los riñones, los cuales tienen por misión filtrar en último término la parte del alimento destinada a la sangre, eliminando los residuos venenosos que la afectan. Las funciones del riñón son múltiples: es el depurador y regulador de la composición y presión sanguínea. Como depurador, por él se eliminan las sustancias tóxicas provenientes de la digestión de los alimentos antes de pasar a la sangre, fabricando así la orina. Esta importante función del riñón puede perturbarse por el trabajo excesivo, por alimentos muy condimentados y por la edad, entonces las sustancias tóxicas pueden no ser eliminadas o hacerlo mal y, poco a poco, se van acumulando en la sangre envenenándola lentamente, sin producir dolores a los riñones, sino trastornos diversos, como ataques reumáticos, cansancio general, espíritu decaído, tobillos y párpados hinchados, trastornos en la orina. Diversos pacientes que presentaban los síntomas más convincentes de enfermedad renal con inflamación del hígado y vejiga fueron curados en poco tiempo por **THE VERGEL**. Cuatro tazas al día de The Vergel, usándose, según las indicaciones que acompañan a cada caja, serán suficientes para procurar la felicidad de muchos enfermos.

VALOR DE LA £ EN DOLARES

Los cablegramas procedentes de Nueva York, recibidos ayer en los Bancos de esta ciudad, indican las siguientes cotizaciones en oro americano:

Anglo Sud Americano	4.42
Chile	4.41¾
Francés de Chile	4.41½
Londres y Río de la Plata	4.41½
National City Bank	4.42

COMPAÑIA ESTAÑIFERA DE LLALLAGUA

TELEGRAMA RECIBIDO DE LA ADMINISTRACION GENERAL

Producción habida hasta el 7 de Octubre, 2,837 quintales métricos.

Despachado a la costa, 4,507 quintales métricos.

Existencia en bodega en Catavi, 17,057 quintales métricos.

La altura del agua en el muro del tranque era de 26.15 metros y en el tranque Chaquire de 32.45 metros.

COTIZACION DE METALES

Cablegrama sobre cotizaciones de metales correspondiente al día de hoy:

Estaño a £ 163.17.6. al contado; y £ 165.2.6. a plazo. Subió £ 0.7.6. al contado; y £ 0.10.0. a plazo.

Cobre standard a £ 63.2.6. al contado; y £ 63.12.6. a plazo. Subió £ 0.12.6. al contado; y £ 0.10.0. a plazo.

Plata: 35 1|4 d.; no varió.

LA PLAYA
La casa más surtida en pescados y mariscos.
HOY:
Camarones de río; choros; locos; jaivas; erizos; salmón.
QUESOS: Roquefort; Suizo; Holandés.
RESTARAUNT A LA CARTA
MONJITAS 826 —
— TELEFONO 1250

TATTERSALL

Precios corrientes en la Feria del 9 de Octubre de 1922

Terneros de pie, de $ 45 a $ 102.
Terneros de 1 año, 70 a 118.
Terneros de 1 1|2 año, 112 a 185.
Novillos de 2 años, gordos, 225 a 272.
Novillos de 2 años, a 1|2 gordura, 185 a 270.
Novillos de 2 años, flacos, 145 a 195.
Novillos de 3 años, gordos, mestizos, 395 a 456.
Novillos de 3 años gordos, del país, 300 a 372.
Novillos de 3 años a 1|2 gordura, 302 a 375.
Novillos de 3 años, flacos, mestizos, 190 a 295.
Novillos de 3 años, flacos, del país, 195 a 245.
Bueyes gordos, mestizos, 460 a 820.
Bueyes gordos, del país, 400 a 496.
Bueyes a media gordura, 300 a 495.
Bueyes flacos, mestizos, 230 a 350.
Bueyes flacos del país, 200 a 262.
Bueyes de trabajo, 370 a 570.
Torunos gordos, 390 a 650.
Torunos a media gordura, 340 a 480.
Toros, 380 a 850.
Vaquillas de 1 y medio año, 120 a 180.
Vaquillas de 2 años, 155 a 230.
Vaquillas de 3 años, 240 a 410.
Vacas gordas, mestizas, 335 a 495.
Vacas gordas, del país, 300 a 440.
Vacas a 1|2 gordura, 240 a 335.
Vacas flacas, mestizas, 170 a 230.
Vacas flacas del país, 150 a 205.
Vacas paridas de lechería, mestizas, 340 a 800.
Vacas paridas a 1|2 gordura, 295 a 410.
Vacas paridas flacas, 190 a 280.

Ventas al peso, al martillo y en privado

Novillos de embarque, de $ 1.03 1|2 a 1.13 1|2, el kilo.
Novillos, de 0.93 1|2 a 1.03 1|2.
Bueyes, de 0.92 1|2 a 1.12.
Torunos, de 0.82 a 0.95.
Vacas, de 0.94 1|2 a 1.12.

MATADERO PUBLICO

ENCIERRA DE HOY

Ganado mayor		Ganado menor	
Bueyes	59	Corderos	592
Novillos	133	Cerdos	170
Vacas	102	Cabros	0
En vara	50	Terneros	57
Total	344	Total	819

PRECIOS DE LAS CARNES

		El kilo		
Carne buey	1.a	1.60	a	1.65
Id. id	2.a	1.50	a	1.58
Id. id.	3.a	1.00	a	1.30
Carne novillo	1.a	1.60	a	1.65
Id. id	2.a	1.50	a	1.58
Id. id.	3.a	1.00	a	1.30
Carne vaca	1.a	1.60	a	1.65
Id. id.	2.a	1.50	a	1.58
Id. id.	3.a	1.00	a	1.30
Carne cordero	1.a	2.20	a	2.40
Id. id	2.a	1.80	a	2.10
Id. id.	3.a	0.80	a	1.40
Carne oveja	1.a	1.60		
Id. id.	2.a	1.20	a	1.40
Id. id.	3.a	0.60	a	1.00
Carne cabro		no hubo.		
Carne cerdo	1.a	1.70		
Id. id.	2.a	1.55	a	1.65
Id. id.	3.a	1.20	a	1.40
Grasa en rama		1.20	a	1.30
Sebo ovejuno		90	a	1.00
Cuero de buey		1.00		
Id. id. novillo		1.10		
Id. id. vaca		1.20		
Id. id. ovejuno		30	a	50

pesos docena.

NOTICIAS DIVERSAS

Según telegrama de la Asociación de Productores, recibido ayer en la Bolsa de Comercio de esta ciudad, se efectuaron las siguientes ventas de salitre:

20,240 quintales métricos, entrega Octubre 31.

10,160 quintales métricos, entrega Noviembre 14.

Local para Industria
Arriendo uno en calle Maipú 66, con más o menos 1,500 metros cuadrados y gran galpón.
Tratar en el mismo.
O.-12

EL GRAN REMEDIO UNIVERSAL
Nitro Ozona Lowe-Weissflog, el único comprobado por medio de la radiografía que cura tuberculosis (tisis). Pruebas a la vista. Afamado desde 1887. Cura radicalmente hígado, riñones, del estómago, pulmonía, bronquitis, laringitis, asma, hipertrofia, diabetes, albuminuria, reumatismo, hidropesía, obesidad, raquitismo, epilepsia, apoplegía, anemia, catarro intestinal, disentería, apendicitis, peritonitis, almorranas, fístulas, furunculosis, quemaduras, picaduras venenosas enfermedades piel, sangre, enfermedades secretas. Prodigioso en aneurisma, en enfermedades del corazón, cerebro, vista, espina dorsal, etc. Viruela, peste negra hemorrágica, peste bubónica, tifus, pestes y fiebres en general, son vencidas a las pocas horas con repetidos lavados intestinales y tomas. Igual tratamiento para demás enfermedades. Catecismo Nitro-Ozona, consúltelo todo enfermo, sea cual fuere el mal encontrará el medio seguro de sanar radicalmente. Remítolo gratis quien lo pida.
Claras 149 — Teléfono 1830 — Casilla 832.— Droguería Daube, — Boticas principales
LUIS LOWE

TRIBUNALES DE JUSTICIA

MOVIMIENTO HABIDO EN 9 DE OCTUBRE DE 1922

CORTE SUPREMA

Primera Sala.—1. José Simón Vergara y otros con suc. Roberto Badilla, pendiente; 2. Roberto Espinosa con Leopoldo Merino y otros, en acuerdo.

Redactor, señor Risopatrón.

Las demás no vistas o suspendidas.

Alegaron:

Don Fernando Alessandri, por el recurso y don Oscar Rioseco y don Belfor Fernández, contra el recurso y quedó pendiente la primera.

Don J. Piwonka, por el recurso y don Darío Urzúa contra el recurso, en la segunda.

Segunda Sala.— 1. Contra Heriberto Campos Pinto y otros, en acuerdo.

Redactor, señor Donoso G.

Las demás no vistas.

TRIBUNAL PLENO

1. Recurso de queja de Adriana Vial, continuación, en acuerdo.

Alegaron:

Don Agustín Correa B., por la apelación y don Ramón L. Henríquez, por la señora Vial.

EXAMEN DE ABOGADOS

Fueron aprobados y prestaron el juramento legal, los señores:

Ramón Contreras Arriagada, cuya memoria versó sobre "De las Patentes de invención; y don Julio A. Quezada M., "El derecho legal de retención".

CORTE DE APELACIONES

Primera Sala.— Relator, el señor González C.— 1. Ahumada y Cía., su liquidación, con Besa y Cía., aprobada; 5. Paulo Leiva con Alejo Aránguiz, mal anunciada; 10. José Lizardo Lira con Dante Caiani, trámite.

Agregada, contra Francisco Celis, aprobada.

Secretario, el señor Fabres.

Alegaron:

Don Arturo Alessandri R. con don Héctor Arancibia y don Alfonso Reveco, en la 1.a.

Don Osvaldo Koch, por la aprobación, en la agregada.

Segunda Sala.— Relator, el señor Orrego.— 1. Contra Alamiro Sanhueza, confirmada; 2. Rosa Fontecilla con Elicerio Quiroga, suspendida; 3. Emilio Rojas con Caja de Crédito Hipotecario, suspendida; 4. José Ramón Silva con Roberto Encina, confirmada; 5. Julio Rossel con Empresa de los Ferrocarriles del Estado, acuerdo; 7. Dorila Martínez con Filomena Gómez, suspendida.

No vistas las demás.

Alegaron:

En la 5.a, don Osvaldo Vial con don Hernán Figueroa A.

Tercera Sala.— Relator, el señor Mac-Iver.— 1. Contra Segundo Correa Vargas, en acuerdo; 2. Contra Salvador Casanova, revocando; 3. Contra César Palma, aprobada y confirmada; 4. Contra Ricardo Silva, aprobada; 5. Desiderio Lorca con Juan de Dios Rivera, suspendida; 6. Rosendo Gómez Huerta con Francisco Larraín, suspendida efectos; 7. Sergio Yuri con Enrique Rodríguez Cerda, suspendida; 8. José Manuel Acevedo con Alberto Salas y Sara Winfield v. de Hurtado, pendiente.

Secretario, el señor Fabres.

Alegaron:

Don Guillermo Fuentes, por la revocación, en la 1.a.

Don Manuel Ponce de León, por id. en la 3.a.

Don Joaquín Errázuriz con don Nazario Chacón, en la 6.a.

Don Hernán Castillo con don Santiago Lazo, en la 8.a.

Cuarta Sala.— Relator, el señor Varas Olea.— 1. Texstile Manufacture con Taar Consetión Cía., confirmada; 2. y 3. Grace y Cía. con J. Cordero y Cía., suspendida; 4. Parroquia de San Antonio con Climaco Miranda, suspendida; 5. Matilde Ramírez con Ferrocarriles del Estado, suspendida; 6. Abdón Góngora con Eduardo Castillo, sin Tribunal; 7. Elías Marchenna, recurso de hecho, ha lugar; 8. Horacio Silva con María Villarroel, confirmada con declaración; 9. Rafael Ariztía con Enrique Gertemback, acuerdo; 15. Francisco Ahumada y Cía. con Wenceslao Urbistondo, trámite.

No vistas las demás.

Fallada de acuerdo:

Genaro Prieto con Suc. de Antonio Pérez C.

Alegaron:

En la 1.a, don Luis Gutiérrez, confirmando.

En la 7.a, don Arturo Gardemberg con Miguel Contardo Pozo.

En la 8.a, don Francisco Covarrubias con don Tito V. Lisoni.

En la 9.a, don Agustín Zegers con don Pedro E. Herreros.

Quinta sala.— Relator, el señor Bernales.— 1. Contra Enrique P. Morris, suspendida; 2. Antonia Marín, herencia yacente, son partes don Tomás Thayer Ojeda, don Federico Thumm, Fernando Marín, Carmen Marín, Osvaldo Marín, Adelaida Vivar, Bartolo y Valeriana García Marín y el Director del Tesoro, suspendida; 3. Roberto Acevedo y Pedro Valdebenito con Ramón 2.o Rojas, es parte don Pedro Palominos, suspendida; 4. Id. id., precautorias, suspendida; 5. Isaías Martino con Manuel Iturrieta, revocada; 6. Augusto Gaultier con Fisco, suspendida; 7. Nicolás Mathieu con Sociedad Habitaciones Higiénicas Parque Centenario y Arsenio Alcalde C., confirmada; 8. Id., id., id., precautorias, confirmada; 9. Federico Muñoz con Fisco, confirmada; 10. Juan Bergoeing por su mujer doña Germana Sautex de Bergoeing y Henry Sentex con Juan Bautista Cabrolier, suspendida; 11. Telésforo 2.o Salas con Ibrahim Adad, en acuerdo y diligencias; 12. José Miguel 2.o Montenegro con Eliseo Salazar, revocada.

Secretario, el señor Alcalde.

Alegaron:

Don Manuel Iturrieta, por la revocación, en la 5.a.

Don Germán Riesco con don Horacio Muñoz, en la 7.a y 8.a.

Don Aurelio Valenzuela con don Carlos Montecinos, en la 9.a.

Don Horacio Muñoz con don Miguel A. Calvo, en la 11.a.

Don J. Miguel Ramírez con don Tito V. Lisoni, en la 12.a

Fallada de acuerdo: Anderson con Zuloaga.

USE PARA AFEITARSE CREMA JABON EXCELSIOR

Feria de Productos Agrícolas
MATUCANA No. 10
HOY MARTES
Remate de Frutos del País
Sociedad Comercial de Agricultura
LUIS SUBERCASEAUX
GERENTE

SOCIEDAD ANONIMA
Feria Yzquierdo
En la FERIA de
HOY
MARTES 10

vendermos, como de costumbre, abundantes partidas de
GANADO GORDO Y PARA ENGORDA
de diversas procedencias. — Además, vendemos:
Varias partidas de corderos de Quinta y otras procedencias, y Caballares de tiro y servicio.
JUAN ANTONIO GONZALEZ EDWARDS.
Gerente.
NOTA. — TARIFAS DE COMISIONES PARA LOS DIAS MARTES.
Vacunos en general
Ganado menor
Caballares y mulares.
Defensas en general.
} 1 Por ciento

CONSTRUCTORES
Visiten la Barraca y Fábrica de Maderas
"AMBOS MUNDOS"
por ser la que mejores maderas tiene, la que mejor elabora y la única que sirve con prontitud y esmero.
Av. La Paz 340-Telét. Ing. 2969
CONSULTEN RRECIOS
LACAMARA y Cía.

VIDA OBRERA

LA CELEBRACION DE LAS BODAS DE PLATA DE LA SOCIEDAD GENERAL BAQUEDANO

IMPORTANTES ACUERDOS DE LA SOCIEDAD DE INVALIDOS DEL EJERCITO Y ARMADA DE LA GUERRA DEL 79

La Federación de Centros Instructivos y Recreativos de Chile, acuerda elegir nuevo Directorio

Preparativos de los centros sociales para celebrar la Fiesta de la Raza

ACUERDOS, FIESTAS Y CITACIONES SOCIALES

PUBLICACIONES DE LA FEDERACION OBRERA DE CHILE

SECCION TABACALEROS DEL CONSEJO INDUSTRIAL DE LA MANUFACTURA.— Se ha citado a junta general extraordinaria para una sesión amplia en Maipú 830, a las 8 1|2 P. M., con el objeto de resolver el envío de una comisión para que active la solución del conflicto que sostienen los tabacaleros de Talca.

En esta sesión se dará cuenta amplia del resultado de la convención provincial.

Asistencia obligada.

CONSEJO DE TRANVIARIOS DE SANTIAGO.— Mañana a las 9 1|2 P. M., se efectuará una velada literario - musical y baile en honor y beneficio del conocido autor Acevedo Hernández, en la que tomarán parte los conocidos bufos estudiantiles Pepe Martínez y Pedro J. Malbrán.

Se pondrá en escena por conocidos aficionados obreros la preciosa comedia titulada: "A la mujer déjenla".

CONSEJO INDUSTRIAL DE CONSTRUCCION (SECCION MUEBLISTAS).—Se ha citado para hoy a la comisión revisora de cuentas a las 8 y media P. M.

SECCION DE FUNDIDODES DEL C. I. DE C.— Se ha citado a junta general extraordinaria para mañana a las 8 P. M., en el local Avenida Matta N.o 792, esquina de San Francisco, y a todos los fundidores y modelistas de Santiago.

Se encarece la asistencia a esta asamblea a los federados de la Fundición Acero - Electro, Maestranza del Ejército y Valdivieso, Revinnovicht.

Esta reunión es de vital importancia y precisa la asistencia de todos los federados; para que se elija al federado que ha de actuar de secretario general; porque el actual secretario general presentó su renuncia indeclinable de este puesto de responsabilidad que le encomendaron todos los fundidores y modelistas de Santiago el día 1.o de Mayo de 1922.

Se ruega a los camaradas de la Maestranza de San Bernardo, que tengan libros de nuestra biblioteca, se sirvan devolverlos a esta secretaría lo más pronto posible.

CONSEJO INDUSTRIAL DE LA CONSTRUCCION "SECCION ELECTRICISTAS".— El Domingo celebró la primera asamblea ordinaria del mes esta colectividad con regular asistencia de federados, en la cual se tomaron varios acuerdos.

Se dió lectura a las solicitudes de admisión de los señores Luis Urrutia, domicilio en Riquelme 782; Alejo Vera Gutiérrez, San Pablo 1215, y Juan Meza, San Diego 517, patrocinados por el secretario general de la Comisión de Propaganda, señor Norberto Limongue. Dichas solicitudes fueron aceptadas, quedando dichos señores definitivamente incorporados a la institución.

Se acordó citar a todas las personas que tienen cuentas pendientes con la tesorería para la asamblea del próximo Domingo.

INDISPENSABLE
PARA SU PIEZA TOILET
Jaboneras, pañeras, papeleras, vaseras. Todo niquelado de calidad insuperable.
Repisas de vidrio, botiquines, etc., ofrece la
Casa Santiago Webb & Co.
ESTADO 156 - 170
Casilla 1767 — Teléf. Inglés 3176 - 3177

PARA CURAR UN RESFRIADO EN UN DIA
todo el mundo toma el LAXATIVO BROMO QUININA (Pastillas). Los boticarios devolverán el dinero si deja de curar. La firma de E. W. Grove se halla en cada cajita. Hecho por la PARIS MEDICINE Co., St. Louis, E. P. de A.

LA TRICALCINE
es el único remedio para la RECALCIFICACION del organismo, para la prevención y curación de la "TUBERCULOSIS".
NO CONFUNDIRLA con otros específicos de nombres parecidos.
Agente: Víctor Corry, Suc. Casa Ardit
Agustinas 814 - Casilla 78-D.
Santiago
16-A

Desde el 1.o de Noviembre, y con el fin de formar el hogar común, esta institución empezará a funcionar en el local del Consejo Industrial de la Construcción, ubicado en la Avenida Matta 792, esquina de San Francisco.

Por último se autorizó a la Comisión de Propaganda, para que reanude sus actividades en favor de la velada que hubo de suspenderse a consecuencias del mal tiempo y debido al fallecimiento del federado señor Emilio Méndez.

Asociación de Cuadros Artísticos Obreros de Chile

ACADEMIA ARTISTICA JACINTO BENAVENTE.— Con motivo de haberle correspondido al socio señor Gerardo Moraga Bustamante, el primer lugar en el concurso de prólogos abierto por la Federación Nacional de Estudiantes, los miembros de esta Academia, como una demostración de estímulo y aliento han acordado ofrecerle una manifestación íntima.

Con su bello triunfo ha colocado en lugar honroso a esta Academia que le cuenta como uno de sus más entusiastas socios.

Las inscripciones para esta manifestación se reciben desde hoy en casa del señor Letelier, San Alfonso 345.

—Hoy, a las 8.30 P. M., en el local de la Federación Nacional de Estudiantes, se llevará a efecto la reunión semanal de esta institución, por cuyo motivo se nos ha pedido encarecer la asistencia.

VELADA DE BENEFICIO.— Para la fiesta a beneficio del Cuadro Artístico Arturo Alessandri se ha confeccionado un interesante programa de variedades, además de la hermosa comedia "La señorita risa" y un baile social.

Este conjunto ha citado a ensayo para hoy a las 9 de la noche al local del Centro Deportivo Policial Bernardo Gómez Solar, situado en la calle Arturo Prat 1136. Se encarece la asistencia a todas las personas que tomen parte en la comedia "La señorita risa".

CENTRO LIBERTAD Y CIENCIA. — Esta sección ha compuesto el siguiente programa para el mes de Octubre:

Jueves 12. — A las 9 1|2 P. M., Ateneo Literario.

Sábado 14. — A las 9 P. M. Conferencia: "Problemas educacionales", a cargo del señor Ricardo Tello O.

Domingo 22. — A las 3 P. M., Conferencia, "Ambiente y hábitos sociales", por el señor Jorge Vargas M.

Fiestas sociales

CENTRO INSTRUCTIVO EL DESPERTAR.— Hoy a las 8.30 clases instructivas para después seguir un baile familiar.

Mañana se efectuará el baile de fantasía organizado por la comisión de fiestas el que será dedicado a la Federación de Estudiantes de Chile.

Para este baile se ha contratado una excelente orquesta, la que amenizará este baile, como asimismo los bailes de fantasía que se efectuarán en los días 12 y 13.

SIMPATICO ACTO SOCIAL.—En casa del novio se verificó anteayer, el cambio de argollas entre el señor Ramón Riquelme, entusiasta miembro de la Estudiantina Fígaro, y la señorita Rosa Miranda P.

Este acto constituyó una simpática reunión social, a la que asistieron miembros de ambas familias y un buen número de relaciones.

Esta reunión fué amenizada por la Estudiantina Fígaro, cantando, además, sentidas canciones en guitarra las señoritas Sara y Berta Riquelme.

Asistieron las siguientes personas: Señoritas Guillermina Miranda, Berta Riquelme, Tránsito Mendoza, Julia Gómez, Sara Riquelme, señora Carolina Correa de Mendoza y señores Francisco, Javier y Gerónimo Miranda, Arturo Castro, Luis Peña, Ramón Espinoza, Luis León, Humberto Espinoza, Alfonso Vignes, Luis Fontalva y José Riquelme.

CENTRO SOCIAL Y DEPORTIVO JACK DEMPSEY.— Hoy de 9 a 10, clase instructiva para los socios, para después seguir un baile familiar.

CENTRO SOCIAL OBRERO DE LA ESCUELA BENJAMIN FRANKLIN.— Con éxito y ante numerosa concurrencia, se llevó a efecto el Domingo próximo pasado, el baile de fantasía organizado por este Centro. Un jurado nombrado de antemano proclamó reina de la fiesta a la señorita Eduarda Dougal Gil. Entre los numerosos disfraces llamaron la atención los de las señoritas Emilia Martínez, Enedina López y Ema Miranda, las que fueron obsequiadas con los premios de sorpresas acordados por el Centro.

—Para hoy, a la hora de costumbre, se anuncia una clase instructiva interna.

BAILE DE FANTASIA.— Para el Jueves, la Comisión de fiestas de este Centro está preparando dos bailes de fantasía: matinée y noche, en homenaje a la fiesta de la Raza.

CENTRO EXEQUIEL VILCHES.— **La fiesta del libro en la Penitenciaría.**—El Domingo 15 se llevará a efecto esta simpática fiesta, que este Centro ha hecho tradicional desde su fundación para llevar un consuelo a los infelices recluídos en ese establecimiento penal.

La comisión encargada de esta fiesta ha confeccionado un brillante programa literario-musical-deportivo con la cooperación de distinguidos aficionados de la capital que han ofrecido su concurso a esta humanitaria obra.

—Se ha citado a junta general hoy a las 9 1|2 P. M.

FEDERACION DE CENTROS JUVENILES CATOLICOS.— Velada en honor del P. Correa.— La Federación de Centros Juveniles Católicos rendirá homenaje a su director R. P. José Francisco Correa, con motivo de su regreso de Europa, para lo cual efectuará mañana a las 6 1|2 P. M., una velada en el Teatro de la Federación de Obras Católicas, Bandera 657.

CENTRO RECREATIVO LA ILUSTRACION.—Miércoles y Jueves bailes en celebración de la fiesta de la Raza.

CENTRO INSTRUCTIVO OBRERO MARTINEZ DE ROZAS.— Todo un éxito promete alcanzar la velada bufa y baile de fantasía que a beneficio de la escuela nocturna y en celebración de las Fiestas de la Primavera, llevará a efecto esta institución en el salón - teatro de la Sociedad Artesanos La Unión, el Domingo 15.

Actuarán conocidos aficionados bufos que en otras ocasiones se han destacado brillantemente, además una buena banda militar y una excelente orquesta amenizarán el baile.

—Se cita a sesión general hoy a las 9.30 P. M., en el local social: O'Higgins 1265.

Sociedad de Socorros Mutuos "General Baquedano"

LA PROXIMA CELEBRACION DE SUS BODAS DE PLATA

En la última asamblea general celebrada el Jueves pasado, el presidente de esta institución dió lectura a su memoria anual, dando cuenta detallada de las partes pertinentes a su labor dentro de la Sociedad, exposición que mereció la aprobación unánime de los socios, tributándosele, además, cariñosos aplausos. Esta memoria se acordó imprimirla.

A continuación se procedió a elegir el nuevo Directorio, quedando constituído en la siguiente forma: presidente, señor Liberato Folchi; vice-presidente, señor Robustiano Catalán; secretarios, señores Alfredo Olivares A. y Justo Fuenzalida; tesorero, señor Manuel A. Castro; bibliotecario, señor Juan del Río; directores, señores Fernando Ciudad, David Ramírez, Juan B. Carreño, Abel Villagra, Arsenio Castro y Miguel Soto; comisión de contabilidad, señores David Ramírez, Juan del Río y Miguel Soto.

Los aspirantes a socios que estaban en tabla desde la sesión anterior fueron aceptados.

El banquete con que esta institución conmemorará sus bodas de plata, se llevará a efecto en el Hotel Majestic, el Domingo 15 de Octubre a las 7 P. M. El valor de la tarjeta personal se fijó en diez pesos, quedando cerrada la inscripción el Miércoles próximo.

Se ha citado para mañana al antiguo y al nuevo Directorio con el objeto de que el segundo se haga cargo de la dirección y bienes de la Sociedad.

Las tarjetas que dan opción al banquete se pueden adquirir donde el presidente, señor Liberato Folchi, San Francisco 358 y en la Panadería Lizón.

SOCIEDAD DE SOCORROS MUTUOS JUAN M. DAVILA B.— La Comisión de Fiestas de esta institución ha preparado para el Jueves a las 5 P. M. un baile familiar, en celebración de las fiestas de la Primavera, ruega a los señores socios soliciten las entradas para invitados, a los miembros de esta Comisión.

ESTUDIANTINA LA UNION. — Se continúa con gran entusiasmo preparando, el concierto artístico que organiza esta institución, para el 14 de Octubre, en el salón-teatro de la Sociedad Fermín Vivaceta, en el cual se llevará a efecto un concurso de declamación en el que tomarán parte los mejores Cuadros Artísticos, del barrio Avenida Matta.

SOCIEDAD ARTESANOS LA UNION. — La Comisión de Fiestas de esta Sociedad acordó llevar a efecto un gran baile para el Jueves próximo, en honor de la Colonia Española, día de la Raza, por cuyo motivo ha contratado una excelente orquesta.

Habrá una matinée de 5 y media a 8 y media P. M.; y en la noche en honor de las familias del barrio.

CENTRO RECREATIVO SINDICATO DE CHAUFFEURS DE CHILE. — Hoy de 9 a 10 y media P. M., clase instructiva; después de esta hora seguirá un animado baile familiar.

Para el Jueves próximo, en conmemoración de la fiesta de la raza, se llevará a efecto un extraordinario baile de fantasía; habrá premios, para las parejas que presenten los mejores disfraces.

—Para mañana junta general de socios del Sindicato, con el número que asista.

CENTRO SOCIAL EXCURSIONISTAS "RAMON BARROS LUCO" —El Viernes próximo baile que esta nueva colectividad ofrecerá a la colonia española, en el local del Centro Social y Deportivo Jack Dempsey, situado en la calle San Martín N.o 772.

CENTRO DE ESTUDIOS SOCIALES AURORA ROJA. — Mañana a las 8 y media P. M. se llevará a efecto una interesante velada literario-musical.

Habrá buena conferencia, buenos monologuistas y declamaciones.

Entrada libre.

SOCIEDAD UNION ANDRES BELLO DE S. M. — Mucho entusiasmo se nota entre los socios en general, para asistir a la gran velada a beneficio de fondos sociales, que prepara la Comisión de Fiestas para el 14 del presente en los espaciosos salones de la Sociedad Artesanos La Unión, la que promete ser todo un éxito; y será en honor de los socios honorarios de 25 años de permanencia en la Sociedad.

Y prestará su concurso desinteresadamente el prestigioso Cuadro Artístico Vital-Aza, de la Asociación de Cuadros Artísticos Obreros de Chile, que tan dignamente dirige el conocido actor nacional Luis Barra Jorquera y presentará una magnífica comedia y sus mejores números de variedades de su repertirio.

El baile será dirigido por el campeón de one-step por Santiago, señor Julio Godoy, como también habrán varias sorpresas, rifas de varios objetos donados por los señores socios.

La orquesta la dirigirá el maestro señor Rodolfo Neira y miembros de la Unión Musical de Chile.

Las entradas están en venta, en el Club de La Unión, Restaurant Santiago, Club de Setiembre, Bandera 876, valor: $ 1.50.

CENTRO DEPORTIVO Y RECREATIVO ESPARTA. — Baile de fantasía. — El Jueves próximo se llevará a efecto un extraordinario baile de fantasía, que la comisión respectiva de esta institución ha organizado en conmemoración de la Fiesta de la Raza.

Hoy a las 9 y media P. M. deberá llevarse a cabo la sesión de directorio en la secretaría.

CENTRO RECREATIVO LA INSTRUCTIVA OBRERA. — Hoy a las 9 P. M. baile familiar.

CENTRO FAMILIAR LA ESPERANZA. — Para esta noche ha preparado la comisión de fiestas de este Centro, una baile social en honor de las familias del barrio.

El Jueves en la noche, se llevará a cabo un gran baile en honor de los señores Parisis, Carlos Abarca y Osorio, campeones boxeriles que asistieron a las fiestas del Centenario del Brasil en donde tuvieron una lucida actuación.

El baile se esta noche será amenizado por una orquesta.

Acuerdos sociales

SOCIEDAD INVALIDOS DE LA GUERRA Y VETERANOS DEL EJERCITO Y ARMADA. — En junta general celebrada por esta institución el Domingo, bajo la presidencia de don José Luis Alarcón, y con numerosa asistencia de sus miembros, fué aprobada el acta de la sesión anterior que contenía el acuerdo referente al cambio del título del Albergue que posee la institución.

En consecuencia, ha quedado definitivamente acordado que en adelante se denominará "Hogar de los Inválidos del 79 y Veteranos del Ejército y Armada".

En seguida se tomaron entre otros los siguientes acuerdos:

1.o Mandar acuñar veinte medallas de plata para los socios jubilados.

2.o Hacer varios arreglos de ornamentación en el primer patio y varios otros asuntos internos de importancia para la institución.

Fueron declarados jubilados los señores: Manuel López, José Quinteros y Pedro Pacheco.

Se hace presente que, habiéndosele facilitado a la Sociedad Defensores de Chile 150 entradas para la Exposición Industrial de la Quinta Normal, éstos han participado a nuestra institución parte de dichas entradas, lo que pone en conocimiento de sus asociados que deseen asistir pasen a inscribirse en la Secretaría.

LIGA NACIONAL DE DUEÑOS DE PELUQUERIA. — Habiendo fallecido ayer a las 10 A. M., el tesorero de esta sociedad, don Segundo Silva, se ha citado a todos los que pertenecieron a esta institución, a los funerales. El cortejo partirá del Hospital de San Vicente de Paul, a las 4 y media P. M., de hoy, por la Avenida Panteón.

SOCIEDAD MUTUAL DE COMERCIANTES. — Se encuentran mejor de salud los asociados: señor Amalio Robles y la señorita María Torres; el señor Juan B. Martínez, por prescripción médica, guardará 15 días de cama.

Se recomienda a los asociados visitarlos.

CENTRO DE ESTUDIOS SOCIALES DE LA FEDERACION DE O. DE IMPRENTA. — Nombrará hoy nuevo Comité Ejecutivo. — Hoy, a las 8 de la noche se efectuará la reunión general de los socios de este Centro cultural. En etsa sesión se tratará la siguiente tabla: 1.o Nombrar nuevo comité ejecutivo, que durará en sus funciones tres meses. 2.o Tratar la nota del Centro Luz y Acción, donde se invita a participar en la próxima Convención de los Centros de Estudios Sociales. 3.o Nombrar delegados al Comité Obrero de Acción Social.

La reunión se llevará a cabo antes de la asamblea de la Federación.

—Los componentes del Grupo Artístico Fecundidad, elegirán comité directivo.

—Por el interés que tienen estas reuniones, se nos pide rogar a sus asociados la asistencia y puntualidad en la hora.

FEDERACION DE CENTROS INSTRUCTIVOS Y RECREATIVOS DE CHILE.— La reunión de anteayer.— Anteayer en la tarde, celebró asamblea en los salones de nuestra imprenta, esta institución.

Asistieron numerosos delegados y se tomaron importantes acuerdos entre ellos: Citar a una asamblea plena a todos los delegados para el Sábado próximo, a las 5 y media P. M., en Rosas 1049, con el objeto de proceder a la renovación del Directorio.

Buzón Social de "La Nación"

CORRESPONDENCIA SOBRANTE

En nuestra sección tienen correspondencia los señores Eliseo Cuevas, de la Sociedad de Cortadores de Carne El Adelanto; Julio Godoy y las siguientes instituciones: Cooperativa Militar, Juan Miguel Dávila Baeza, Bernardo O'Higgins, Estudiantina Independencia, Centro Dorama y Círculo Arturo Prat.

Se pueden pasar a buscar diariamente de 4 a 8 P. M.

FEDERACION DE OBREROS DE IMPRENTA DE CHILE. — Sección Santiago. — Versión oficial. — Esta noche se efectuará la asamblea especial acordada en la sesión de la junta directiva para que conozca de una nota de la Unión de los Tipógrafos, (la cual cuenta con la aprobación de la J. D.), y otras cosas más que es necesario que recaiga algún pronunciamiento.

Basado en la importancia de la sesión, se recomienda a los delegados que hagan una acerva propaganda para que concurra buen número de federados. Hora: 8.15.

—En la sesión de la junta directiva se tomaron, además, de los publicados ayer en este diario, los siguientes:

Dejar constancia de la buena acogida que tuvo en el gremio las listas de inscripción a favor del excelente federado señor Edgardo Valdés, que se encuentra postrado en cama de una grave enfermedad.

Recomendar a los delegados que el Sábado no corrieron las listas para este mismo enfermo, lo hagan durante la semana con el objeto de hacer una total liquidación. Los amigos del señor Valdés pueden visitarlo diariamente en su domicilio, Serrano 445.

—En secretaría tienen carta los señores: Carlos E. Zamora y Luis A. Troncoso. Pueden retirarlas hoy durante la tarde.

—Ha salido del Hospital un poco restablecido, el señor Leonidas Mousalve. Sus amigos pueden visitarlo en Serrano 429, diariamente.

—Hoy se harán ante el concesionario de la Imprenta La Nacional, las gestiones necesarias para que terminen ciertas cosas que están aconteciendo en este taller fiscal, con perjuicio evidente para el mejor cumplimiento de las publicaciones oficiales del Gobierno.

—Mañana se efectuará la reunión de todos los delegados. Esta reunión tiene por objeto dejar bien en claro el estado de la cotización, que según el señor tesorero, ha estado un tanto floja.

—Esta noche el señor tesorero atenderá a los delegados que anteayer no alcanzaron a dar cuenta de su cometido.

Se encarece a los personales que están sin delegados, los designen a la brevedad posible.

—El señor Diógenes Gutiérrez, de la Sección Valparaíso, ha trabajado activamente en la misión que desempeña entre nosotros. Ha sido secundado ampliamente por algunos federados y miembros de la junta directiva.

COMITE OBRERO DE ACCION SOCIAL.— Se pone en conocimiento de los delegados acreditados ante este Comité, que como de ordinario, habrá reunión hoy, a las 8 y media P. M.

Se recomienda encarecidamente la asistencia por haber asuntos de sumo interés que tratar, y entre ellos, está la cuestión más palpitante como el alza de las tarifas tranviarias.

CENTRO SOCIAL-DEPORTIVO LIBERTAD — Nuevo directorio elegido con motivo de su reorganización y que regirá sus destinos por el resto del presente año:

Presidente honorario, señor Pedro Pastor Samper; vice-presidente honorario, señor Luis López; presidente efectivo, señor Alberto Tarves; vice-presidente efectivo, señor Amador Farías; secretario, señor Carlos Piffaut R.; pro-secretario, señor Víctor Silva; tesorero, señor Emilio Torres; pro-tesorero, señor Pedro A. Maigret.

Directores, señores: Osvaldo Piffaut Russell, Bartolomé Ferrer, Humberto Delfino, Joaquín Zúñiga y Juan Godoy.

El nuevo directorio, reorganizador del Centro, desarrolló en la Escuela de Proletarios N.o 11 (Libertad 1242), el Domingo próximo pasado, una lucida matinée literario-boxeril, preparada en su honor, dejando de manifiesto la actividad y capacidad de sus miembros.

CENTRO DE TAPICEROS DE SANTIAGO.—(Versión oficial.) — Con numerosa concurrencia de socios se realizó la junta general el 27 del corriente, en la que se trató de importantes asuntos relacionados con el gremio.

Entre otras cosas, se acordó lo siguiente:

Mandar nota a todas las sociedades obreras comunicándoles la expulsión de un asociado.

Nombrar a los señores Manuel J. Pérez C., presidente, y Exequiel L. Gambóa, secretario, para que representen al Centro de Tapiceros, en la I. Municipalidad, en el homenaje que hará el Aero Club en honor del valiente capitán Aracena.

Comisionar al socio Juan Gómez M., ante el Consejo de Ferroviarios para ponerse de acuerdo sobre el alza de la tarifa en los tranvías.

Mandar nota a la Asociación de Señoras sobre la conducta del industrial N. Seckel.

PINTORES Y EMPAPELADORES (I. W. W.)—Anteayer celebraron sesión los pintores y empapeladores con buena asistencia, tomándose, entre otros, los siguientes acuerdos:

Reintegrar la comisión de propaganda con los asociados Baldomero Estay y Arturo Alvarado, comisión que con los miembros de la mesa administrativa, se reunirán mañana, a las 7.30 P. M. para discutir la celebración del pic-nic para reunir fondos de propaganda y pasarlo, una vez discutido, al departamento en construcción para que se haga con una vasta amplitud.

Además la comisión hará la lista de oradores que se encargará de la propaganda pública y redactará el nuevo manifiesto.

Después de tomados varios acuerdos relacionados con las futuras campañas de mejoramiento económico para el gremio, acuérdase citar a los personales de González, José Anfrund y Pablo Soto para la asamblea del próximo Domingo 15. Local, San Francisco esquina de Eyzaguirre.

UNION DE LOS TIPOGRAFOS.— Importante reunión.—De orden del presidente provisorio, convócase a los asociados a una reunión de comité para el Jueves 12, a las 2 de la tarde, con el fin de cambiar ideas sobre la elección del nuevo Directorio, que se efectuará el Domingo 15, en conformidad a lo prescripto por los reglamentos.

De consiguiente, el señor Sánchez, tesorero en ejercicio, confeccionará la list ade los socios con derecho a voto.

Se recomienda mucho la asistencia a esta reunión-comité.

—El señor tesorero ruega a los asociados que por intermedio de los recaudadores se sirvan enviar el último recibo expedido por el ex-tesorero señor Pino, a fin de facilitar el arqueo final que practicará la comisión examinadora de cuentas.

El señor tesorero atenderá todo lo relacionado con su cargo, hoy, de 2 adelante.

—Se ruega a los socios que en los talleres donde hayan varios miembros de la Sociedad, se sirvan indicarle un nombre al tesorero para que este funcionario lo designe recaudador oficial.

Citaciones

Centro Familiar La Esperanza.— A junta general extraordinaria para hoy, a las ocho y media de la noche.

Especialmente a todos los socios recién incorporados a la institución.

En esta reunión corresponderá elegir definitivamente el Directorio.

Sociedad de Carpinteros y Ebanistas Fermín Vivaceta.—A sesión de Directorio para mañana, a las 8 P. M.

Sindicato Blanco de Pintores. — A junta general para hoy, a las 7 P. M.

Centro Cristóbal Colón de la Unión Nacional.—A junta general para hoy, a las 9 P. M., en primera citación y 9.30 en segunda. Tabla: elección de tres directores.

Centro de Tapiceros de Santiago. —A sesión de Directorio para hoy, a las 8 P. M. Se encarece la asistencia a los señores Luis Fontalba y Eloy Grandón.

EDUCACION

EN LA LIGA PROTECTORA DE ESTUDIANTES PRIMARIOS.— El Sábado 7 del presente celebró sesión la Liga Protectora de Estudiantes Primarios, en el salón de honor de la Unión Comercial.

En la hora de los incidentes hizo uso de la palabra el presidente de la Junta Comunal de la 7.a Comuna, don Manuel J. Soto, para ocuparse de las interesantes conferencias que en la sesión anterior habían desarrollado los doctores señores Labra Letelier y Ferrer, y también en lo relacionado con la indigencia escolar. En el análisis a que se refirió el señor Soto, dijo que procuraría por todos los medios que estuvieran a su alcance y dentro las facultades que le otorgaba la ley de Educación Primaria, conseguir una labor activa y preferente de los directores y directoras de escuelas, a fin de atender cuanto se relacionara con la salud y la pobreza de los escolares. El maestro, agregó, dentro de la elevada e importante misión que desempeña en la vida diaria, no sólo debe dedicar sus facultades al cumplimiento estricto de sus deberes y obligaciones, sino que también debe procurar de tener en las aulas niños sanos y limpios, tarea que precisamente le facilita en la actualidad la Liga Protectora de Estudiantes Primarios.

En el mismo sentido hicieron varias observaciones los señores Franklin Otero, Monreal, Meecks y Peña.

Para incrementar la Caja de la Liga se resolvió llevar a efecto el Lunes 30 del presente un beneficio en el Teatro Setiembre, beneficio que estará a cargo de la comisión de recurso, compuesta del presidente don Eraclio Cortés, tesorera señorita Espinosa, secretario señor Sampedro, de las señoras Teresa Ponce de L., Ester Silva de Espina, Edelmira Solorzar, Berta Moreno y Amalia Veas.

Fueron aceptados en calidad de socios el mayor Lopetegui, don Carlos Pórter y don Jorge Figueroa.

En la sesión próxima se elegirá la comisión organizadora de la Cruz Roja Escolar y se oirá la cuenta del vice-presidente don Rogelio Ugarte, que regresa del Brasil.

Unión de Profesores de Chile

AGRUPACION DEPARTAMENTAL DE SANTIAGO

Hoy, a las 5 P. M., en Compañía 1214, se reunirán las personas que componen el directorio, para elegir Mesa Directiva y confeccionar el programa de trabajo.

Junta Ejecutiva Provisoria.— A la misma hora, en Bandera 542, celebrará sesión la Junta Ejecutiva para tratar sobre la organización de la Sociedad y la Convención de fines de año.

Se recomienda la asistencia, porque se sacará un grupo fotográfico de la Junta.

INSTITUTO COMERCIAL ZAMBRANO.— El Viernes próximo, a las 3 P. M., se efectuará la revista general de gimnasia en este plantel de educación comercial.

Concurso de Cuentos de "LA NACIO

El Jurado que calificará el mérito de los trabajos
al Segundo Concurso de Cuentos, abierto por nuestro
quedado compuesto por las siguientes personas:

PRESIDENTA DE HONOR
Señora Inés Echeverría de Larraín (Iris).

VOCALES
Señora Flora Yáñez de Echeverría.
Señora Ximena Morla de Subercaseaux.
Señor Hernán Díaz Arrieta (Alone).
Señor Eduardo Barrios.

En algunos días más el Jurado empeza
versos cuentos presentados al Concurso.
go, dado el gran número de trabajos prese
mil, y la conciencia con que cada uno d
La lista completa de los cuentos
próximamente.

SI UD. SE INTERESA
Por comprar alhajas de ocasión, vea los precios marcados a la vista de todos.
LA EQUITATIVA
DELICIAS 857

Los Barnices "SCHICK"
TIÑEN, LUSTRAN Y SECAN EN DIEZ MINUTOS; EXISTEN 16 LINDOS Y HERMOSOS COLORES DEJANDO NUEVO CUALQUIER SOMBRERO VIEJO
De Venta en las principales Farmacias, Sombrererías y Casas de Lujo. - Por mayor: DAUBE y Cía.

LA MEMORIA
debilitada, anemia, neurastenia, falta de fuerzas, todo es uno y se cura con nuestro conocido
FOSFOMURIATO DE QUININA
Cuide de exigir nuestra marca en todas las Boticas.
Laboratorio Chile — Santiago

Un corsé de linda forma, muy durable y no caro se halla en el gran surtido de "La Flor del Día".
SAN ANTONIO 98, ESQ. MONEDA

GRAN RECLAME
CALZADO
muy fino, elegante, con precios de gran reclame se exhiben en las vitrinas de "LA FLOR DEL DIA". 10-O

YODOCERVINA
CURA
INFALIBLEMENTE
AJMA

PROPUESTAS DE CEMENTO

Se piden propuestas públicas para la provisión de 6 mil toneladas de Cemento Portland para el Dique N.o 2 de Talcahuano, las que se abrirán el 16 de Octubre, a las 3 P. M., en el Ministerio de Marina.

Las bases se pueden obtener en el mismo Ministerio, en la Dirección General de la Armada y en el Apostadero Naval de Talcahuano.

Papeles Pintados

Ha recibido una gran partida, muy bonitos, y a precios sumamente bajos.

Mercería y Almacén de Pinturas
SAN PABLO esq. Av. BRASIL

Imprenta "Echeverría"

San Diego 1233. — Teléfono 23 (Matadero)

Trabajos rápidos y económicos.

Libretas y cuadernos por mayor y menor — Artículos para escritorio. Se atienden pedidos de provincias. Descuentos a los comerciantes.

AGENCIA DE "LA NACION"

Avisos y suscripciones hasta las 9.

Avisos clasificados

ARRIENDOS (Necesitan)

CASA BARRIO UNIVERSIDAD. Matta, necesito. Prat 1159. 10-O.

PARA 1.o NOVIEMBRE NECESITO casa o departamento independiente para matrimonio solo. Indicar canon cartas A. J.,M oneda 1654.

EXTRANJERO DESEA ARRENDAR casita chalecito Providencia.— V. Mackenna, casilla 1526. 11-O.

ARRIENDOS (Ofrecen)

EL GARAGE SANTIAGO, EJERcito 824, ofrece boxes cómodos y seguros, $ 50 mensuales. 14-O.

ARRIENDO OFICINAS FRENTE Juzgado Crimen. Teatinos 863. 10-o

$ 300 ARRIENDASE CASA BAJOS, hall, siete piezas grandes, recién pintadas yempapeladas.— L. Morandé, Bandera 175. 4 a 5. 10-O.

ARRIENDASE CASA ESQUINA EN Independencia 1703. 10-O.

$ 220, $ 180 ARRIENDO BUENAS casas refaccionadas en calle Maipú 74. 12-O.

ALMACEN CON CASA HABITAción se arrienda. San Diego 2274. 12-O.

CASA NUEVA, TODA COMODIDAD, asoleada, 8 piezas, 2 patios, árboles, arriéndase. Cochrane 1151, casi esquina Avenida Matta. $ 270 mensuales. Entrégase del 15 al 20 del presente.

DELICIAS 13312 SE ARRIENDA departamentos y piezas a la calle con pensión. Se da pensión de mesa. 12-O.

OFICINA DAMOS ARRIENDO, teléfono. Estado 239, Instituto Mercantil. 15-O.

$ 225 ARRIENDO CASA ALTOS EN calle Loreto 339. Golpear la puerta Hay cuidador todo el día para mostrar la casa, quien dará dirección para tratar. 10-O.

$ 150 ARRIENDO. FAMILIA SIN niños varias piezas, casa particular ,patios, árboles, parrones, luz. Libertad 1321.

ALTOS GRANDES, DOCE PIEZAS. Se arriendan, San Martín 272. Canon $ 800. 12-O.

$ 160 CASA NUEVA, TOESCA LAdo Avenida España, cuatro piezas, baño, electricidad y gas. Marambio Montt, Galería Alessandri 25-A.

PARA PENSION U HOTEL arriéndase dos casas amobladas en el Cajón del Maipo, cerca estación. Pídense garantías, Santa Rosa 1019.

ARRIENDO: PROPIETARIOS SI desean arrendar rápidamente sus casas sin ningún desembolso y a personas honorables. Dirigirse a Undurraga y Velasco. Huérfanos 1235. Casilla 4728.

ARRENDAMOS CASA DE CIEN A mil quinientos pesos en distintos barrios de la ciudad. Undurraga y Velasco. Huérfanos 1235. Casilla 4728.

ARRIENDO EN GALERIA ALESsandri N.o 25, casa N.o 4, del 2.o piso, una o dos piezas para oficinas o habitación, con baño, teléfono y dependencias. 11-O

SEÑORA SOLA ARRIENDA DEPARtamento piezas balcón. Echaurren 477.

DOY EN ARRIENDO DOS PIEZAS interiores por cincuenta pesos. Andes 2549.

ARRIENDO ESPLENDIDA CASA habitación en altos, con doce piezas, tres cuartos toilette y toda clase de dependencias y comodidades, incluso patio para tener aves. 1,000 pesos mensuales. Verla y tratar: Ejército 5.

SEÑORA OFRECE DORMITORIO amoblado. Santo Domingo 2128. 13—O

FAMILIA EXTRANJERA, TEATInos 535, bajos, arrienda pieza bien amoblada. 11-O

LOCAL INDUSTRIA, GALPONES, cochera, piezas, arriendo. Compañía 1316.

ARRIENDO DEPARTAMENTO muy central para profesional. Santo Domingo 849. Tratar con Blest M. 12-O

ARRIENDASE ALTOS, POCA FAmilia. Marín 158. 11-O

$ 30 ARRIENDO PIEZAS GRANDES. Rosario 906.

CASA FAMILIA, SIN PENSIONIStas, todo confort, arrienda pieza amoblada matrimonio honorable. Serrano 309. 12-O

DESVIO SIGAL, UN PASO ESTAción Mapocho, arriéndanse bodegas con gran patio. Mapocho 1779.

$ 270, ALTOS, SEIS PIEZAS, GRAN hall, dependencias, próxima Vicuña Mackenna. Curicó 102.

ARRIENDO HERMOSA CASA REsidencia, segundo y tercer piso, veinte piezas, con sisete grandes salones, tres W. C., hall, patio, gas y luz eléctrica. San Diego 103. También vendo dos casas quintas; una en Independencia, otra en Chiloé. Valor $ 55,000 y 33,000. Tratar: Huérfanos 1235, of. D.—E. y A. Leighton y Cía.

ARRIENDASE PIEZA INDEPENdiente, central. Marcoleta 520.

ARRIENDASE CASA 5 PIEZAS, COcina, huerto extenso. Libertad 632. 11—O

CASA - QUINTA CALLE RANCAgua, habitada persona sola, arrienda departamento 6 piezas. Tratar: Compañía 1046. 11—O

ARRIENDASE CASA, DELICIAS 275. Verla 10 a 4.

$ 230, CASA FLAMANTE, MUY COmoda. arriéndase. Nataniel 1029.

330 PESOS CASA CON SIETE PIEzas, instalación de baño con califont, arriéndase. Libertad 78. 11—O

ARRIENDO LINDA PIEZA AMOblada a caballero. Huérfanos 709. Casa extranjera. 11—O

$ 170 ARRIENDASE LOCAL PARA negocio, tres piezas. San Pablo 2256. 11-O.

ALREDEDORES SANTIAGO NECEsito casa grande apropiada abarrotes. Etreno. Correo 7.

$ 380, CASA FLAMANTE PARA POca familia, arriéndase con contrata, 8 piezas, hall, baño, 2 W. C., patios, dependencias, huerto. Luz eléctrica, gas. Padura 645 una cuadra Echaurren y Blanco Encalada. Llaves: Delicias 2266.

CASITA UN PASO MATADERO, arriéndase el 15. Tratar: Arauco 882. 11-O

ESPLENDIDO LOCAL A UNA CUAdra Plaza de Armas, en Merced 773, se arrienda para el 1.o de Noviembre. Tratar en La Central, Pompas Fúnebres (Merced esquina de San Antonio). 14-O

ARRIENDASE ALTOS ESPACIOSOS 12 departamentos, hall, galerías vidrios, gas, electricidad. Santa Rosa 743. 11-O

EN CASA DE FAMILIA ARRIENDO un departamento. Lord Cochrane 1305. 11-O

CASA CENTRAL CON COMODIDAD, 15 o 20 piezas necesito. Bandera 22. 11-O

ARRIENDASE O VENDESE MAquina de bebidas gaseosas. Huemul 1176.

ARRIENDASE CASA, NUEVE PIEzas, servicios. Padura 343. Canon: $ 280. 12-O

ARRIENDASE ESPLENDIDO ALmacén central, comercial. Compañía 1049. 12-O

CHALECITO NUEVO, HALL, Quintita, parrón, arriendo temporada Verano, familia sin niños, exijo garantías. Exequiel Fernández 75. Ñuñoa. Tratar: Irarrázaval 1784. 10-O.

MUY CENTRAL ARRIENDASE pieza caballero solo. Merced 390. 10-O.

DEPARTAMENTO DOS PIEZAS con teléfono y baño arriendo. Santo Domingo 1443. O-10

ARRIENDO DEPARTAMENTO Bajos, cocina, luz eléctrica, patio enlozado, parrón, matrimonio sin niños. Huérfanos 2460. 11—O

$ 500 CASA RECIEN CONSTRUIDA, Castro 51, tres dormitorios, dos toilettes, comodidades modernas. Llaves abajo. 11—O

SE ARRIENDA ALMACEN, CALLE San Ignacio esquina Pedro Lagos. Canno $ 130. 11—O

ARRIENDO COMODA CASA CUAtro cuadras Alameda. Tratar: Lira 388. 10-O

AVICULTURA Y CULTIVOS

12 $ DOCENA HUEVOS CINCO razas importadas. Compañía 1065, oficina 13. 10-O

VENDO GALLINERO PARA CRIAdero y veinticinco planchas zinc. Esperanza 1034. 10-O.

LINDO JAZMIN DEL CABO, NAranjos, palmeras, sofá jardín véndese. Domínica 450 . 11-O.

TIERRA HOJAS, MACETEROS greda, árboles y plantas ofrece Criadero Corrial. Bandera 130. 15-O.

SE VENDEN DOS GALLOS RHOde Island. Maipú 590.

OCASION VENDO EN GRUPOS O en partidas aves finas Legorn, Rhode, Island. Mapocho 3959.

ALHAJAS

ALHAJAS: RELOJERIA "INTERnacional", Delicias 2552, compra oro, plata, piedras finas, boletos empeño; composturas relojes, transformaciones alhajas. Trabajos garantidos; precios módicos 3-Nov.

COMPRO JOYAS, BRILLANTES oro, plata platino y artículos plaqué San Diego 460. El Aguila. Dic -31

¡¡NOVIOS!!! ARGOLLAS ORO, 18 y 14 quilates, ofrece Relojería Sportman, $ 30, San Diego 780, Chacabuco 13 A. 22-o

ACCIONES Y BONOS

COMPRO POLIZAS DE LA PROvidencia. Manuel Rodríguez 647. 11-O

AUTOMOVILES Y CARRUAJES

NEUMATICOS: VULCANIZACIOnes, arreglo de pestañas y reparaciones en general, lo mejor, el taller "La Estrella", Brasil 25-B. 10-O.

ANTES DE COMPRAR SUS NEUmáticos, consulte mis precios, 30 por ciento menos que cualquiera casa del ramo. Bandera 520. 11-o

AUTOMOVILISTA FORD, OFREZCO numerosos repuestos legítimos, con descuento 10 o|o (Catálogo Gibbs). San Pablo 2336, próximo Matucana. 30-O

OCASION: VENDO AUTO FORD, Sport, dos asientos, 6 ruedas alambre. Flamante. Garage: Mario Chassignolle, García Reyes 37. 10-O

VENDO FORD DOS ASIENTOS EN perfecto estado. Esmeralda 763. 11-O

OVERLAND 90, DOS ASIENTOS, vendo. Esmeralda 763. 11-O

CARROCERIA 7 ASIENTOS, TApiz cuero y carrocería Dodge completa vendo, además de infinidad de repuestos de todas marcas. Esmeralda 763. 11-O

BUICK 8 ASIENTOS, RESISTENcia, 15 pasajeros, véndese. San Joaquín 821. Población Carmelo.

DODGE ABIERTO VENDESE buen estado. Tratar Ejército 281 de 9 a 3. 11-O.

FORD EN BUEN ESTADO SE VENde en Cóndor 867. 12-O.

FORD COMPRO, CALLE BOLSA 49. 11—O

AUTO USO PARTICULAR VENDO muy barato. Brasil 50. Motor garantido. 11—O

COCHE 2 RUEDAS, CON O SIN CAballo, compro. Nueva de Matte 106, pasado de Hornillas. Tratar de 12 a 2. 12-O

FLAMANTE CHANDLER TURISmo, siete asientos con cinco ruedas alambre y neumáticos Nobby y Globe, casi nuevos se realiza en $ 9,500. Sotomayor 57. 12—O

VENDO CAMION 2 RUEDAS, NUEvo. Gálvez 1577. 12—O

OCASION VENDO CARROCERIA camión, para chassi Ford. 12 de Febrero 30.

AUTO-CAMION DESCUBIERTO Necesito, para el 12 de Octubre. Tratar: San Diego 1266.

BREACK CUATRO RUEDAS vendo. Carrascal 4333. 12-O.

CHASIS DODGE VENDO. 12 DE Febrero 30. 10-O.

MOTOCICLETA CLEVELAND, grande, vendo. San Francisco 934. 10-O

CARRETELA, CABALLO Y ARNEses, se vende; precio de ocasión. Mapocho 4280. 10-O.

CARRETELA APERADA VENDO, una o dos caballos. Carrascal 4333. 12-O.

$ 1,000 REGALO FLAMANTE CArretela con arneses, Santa Isabel 272. 11-O.

VENDESE CARRETELA FIRME, con arneses y caballo. Rosario 1045. Verla de 12 a 3.

ALQUILASE COCHECITO, SIN CAballo, doy garantías. San Joaquín 135.

VENDO DOS CARRETELAS APEradas. Huemul 1997. 11-O

VENDESE CARRETELA EN $ 250. Gálvez 1237.

GOLONDRINA VENDO, VICTORIA 1225.

VENDO UN CARRETON HELADEro de un caballo. Gálvez 1413.

OCASION VENDESE CARRETELA con caballo. Gálvez 1237.

ANIMALES

VENDO CABALLO GRANDE, TIRO solo. Martínez de Rozas 2057. 10-o

LINDO GATITO PERSA FINISIMO vende. Agustinas 2680. 10—O

LINDA PERRITA LULU POMERAnia, cría chiquita y gato persa, vendo. Freire 43 11—O

¡ULTIMA OCASION! GATO PLOmo persa 50 pesos vendo. Ñuble 1025. 11-O.

GATITOS PLOMOS, CHINCHILLA, finísimo, vendo. Catedral 2735.

3 VACAS BUENAS LECHERAS vendo. Carrascal 4333. 12-O.

CABALLO TROTON, TIRO SOLO; un arnés coche, compro. Agustinas 2261. 111-O

VACAS PARIDAS: ACABA DE LLEgar una nueva partida, todas de terneros chicos, muy buenas lecheras y mestizas; garantidas sanas. Antonio Varas 1243, esquina Antofagasta. Coches en Exposición esquina Alameda. 12-O

CABALLO GRANDE, GARANTIDO, tiro solo, compro regular precio. Prat 1392.

30 VACAS RECIEN PARIDAS, 15-18 litros, probadas, vendo, Sazié 2970. 11-O

COMPRA-VENTA VARIAS

BODEGA PARRAL, SAN FRANCISco 697, vende carbones y leñas todas clases. Precios más bajos plaza. 15-O

MAIZ EUREKA, PARA ENSILAJE, vende almacén de Semillas. Adolfo Rillou, Morandé 720. 21-Oct.

MANTEQUILLA DE PRIMERA clase, vendo, a $ 5, 5.60 y $ 6 el kilo, por mayor y menor. Mantequilla de Osorno en tinas, cajones, blocks y vejigas. Víctor Manuel 1185, esquina Villa Teresa. 10-O.

MAIZ EUREKA, PARA ENSILAJE, vende almacén de Semillas. Adolfo Rillon. Morandé 720. 22-Oct.

COMPRO HUESOS, RENGO, RAmón Gómez. 13-O.

CARBURO 0.80 KILO. CHACABUCO 28. 3-Nov.

COMPRO TARROS GRASA VACIOS y recortes latas. San Diego 1431. 10-O.

ACEITUNAS $ 2.00 KILO; DEScuento por cuarterolas. Coquimbo 1056. 14-O.

CEBOLLA EN RAMA SE VENDE, puesta en Renca. Hablar: Teléfono Inglés. Renca 14, o 245 C., Santiago. 16—O

BRONCE VIEJO, COMPRO. CASIlla 2520. 11-O

ARNESES PAREJA, VENDO OCAsión, Santa Rosa 218. 10-O

2 BOMBAS GOULDT, UN ESTANque soda cáustica, moldes chicos, 2 revolvedoras chicas, 50 secadores, otros útiles jabonería véndese. Compañía 1201. 10-o

COMPRO INSTALACION DE PEluquería. Serrano 308. 10-O.

VENDO UTILES DE CARNICERIA Ecuador 4273. 12-o

DE OCASION VENDO ALFOMBRA grande. Independencia 1669.

CAJA DE CARRETELA Y SILLA inglesa, liviana, regalo. Independencia 864. 11-O.

COMPRO OCASION HARMONIUM pueda trasportarse y carrocería automóvil Ford cerrada. Santo Domingo 849. Oficina 2. 11-O.

SE VENDE UN ARMARIO Y MOStrador, dos vidrieras paradas, una tendida un peso para mostrador, par de frascos grandes, depósito para parafina, una cocina económica de tres platos, Av. Inglaterra 1099. 12-O.

MESONES FLAMANTES VENDO de ocasión, Santo Domingo 1204.

MEDIDOR DE GAS VENDESE. Claras 724. 12-O.

SACOS VACIOS PAPEROS, REALIzo 15,000, sin uso. Carlos Delaunoy. Grajales 2560. 12-O.

COMPRO VIDRIERA PARADA grande. Independencia 934. 12—O

TRAJES FANTASIA REALIZO 3, guantes blancos y negros desde 1 par a 2 pesos. Carmen 839.

COMPRO LUNCHERA. MAPOCHO 4337. 12—O

SE VENDEN DOS MOSTRADORES de ocasión. Miraflores 262. 11—O

ESTANQUE FIERRO GALVANIZAdo dos mil litros, vende: San Pablo 1441. —O

METAL BLANCO A PRECIO BAJIsimo, ofrece. Delicias 952.

OCASION VENDO COCINITA ECOnómica y aparador con mármol. Copiapó 1317.

HASTA EL MIERCOLES COMPRO patente automóvil particular. Salvo. Morandé 237 A. Teléfono 3641. O-11

500 SACOS CARBONEROS, VENDO ocasión. Esperanza 746. 11—O

VENDO BICICLETA PEUGEOT, buen estado. San Pablo 2388. 11-O.

CALENTADORES PARA BAÑOS A alcohol, muy prácticos, verles funcionar fábrica "Mérida". Chacabuco 28.

ESTANTERIA Y MOSTRADORES vendo. Blanco Encalada 2949. 11-O

OPORTUNIDAD: VENDESE CHImenea mármol, tipo antiguo, raqueta para tennis con prensa, lindo catre bronce, sommier, una plaza, máquina escribir Underwood, tipo grande. San Antonio 570. 11-O

VENDO MIL OCHOCIENTAS LAtas bencineras. Chiloé 1678. 12-a

COMPRO CAJONES BENCINEros, varios. Chiloé 1678. 12-o

MIMBRE GRUESO PARA MUEbles vendemos. Santa Rosa esquina Puente. La Aguada, Berna 107. Fábrica de Vidrios. 12-o

COMPRA-VENTA NEGOCIOS

FABRICA LICORES, VINOS, JArabes, vendo o tomo socio capitalista. San Diego 378. 11-O

HABIENDO COMPRADO LA PAStelería del señor Carlos Román, Independencia N.o 1044, no respondo por ninguna cuenta, por plazo de tres días de la fecha.—A. Pauchard. 10-O

POR ENFERMEDAD DUEÑO VENdese o arriéndase instalación completa con derecho a posesión. Trato largo y traspasa el contrato arriendo barato. Tratar: Esperanza 1034. 10—O

VENDO NEGOCIO ABARROTES, poco capital, buena situación. A. Prat 1698. 10-o

VENDO TALLER DE MODAS, Alameda 207. 15-O

VENDO ESPLENDIDO NEGOCIO cocinería, todos útiles. Bastante clientela. San Pablo 2137. o-10

VENDO POR NO PODER ATENder Cigarrería y Pastelería, con toda la existencia, precio de factura, con derecho al arriendo. San Pablo 1424. 11-O

ALMACEN VENDO POR 3,000 POR ausentarme de Santiago, se da a prueba. Bulnes 749. 15—O

SE VENDE ALMACENSITO A Precio de factura, barrio muy populoso, buna situación casa esquina, Lira 1596, esquina Maule. 11-o

VENDO RESTAURANT BAR EL Batatazo. El mejor del barrio Estación Central por giro negocio. Calle Manuel Montt 2916 frente a Meiggs. 14-O.

VENDO ALMACEN Y FRUTERIA en $ 4,000. Brasil 290. 11—O

HABIENDO COMPRADO EL NEGOcio de abarrotes de Román Cañas. Lord Cochrane 898, no respondo por ninguna cuenta después de tres días. —J. M. Pérez S. 12—O

VENDO NEGOCIO MUY BUENA posición, poco capital. Más detalles: D. P., Correo N.o 3. 12—O

VENDO NEGOCIO DE ABARROTES. Avda. Matta 247. 13-O

POR NO PODERLO ATENDER, vendo negocio menestras, muy barato. Andes 2230. 12-O.

VENDO RESTAURANT. MANUEL Montt 2892. 11-O

VENDO UN NEGOCIO ABARROtes, capital seis mil pesos. Pormenores: Calle Loreto 221, B. Canales. 11-O

POR DESAVENIENCIA DE SOCIO, se vende bar y restaurant con buena clientela. Calle Chacabuco 26. 12-O

INDUSTRIAS

DE $ 20,000 a $ 30,000 SE NECEsita para establecer industria, muy productiva y de gran consumo, con técnico especial y muy competente y en la que se asegura una utilidad sobresaliente, que duplicará el capital invertido en el plazo de dos meses o menos. Alejandro Greene Valverde. Teatinos 86. 11-O.

PARA LA FABRICACION EN EL país, de acreditados artículos extranjeros, patentados aquí se necesita socio capitalista con $ 15,000 a $ 20,000, asegurando gran utilidad y fácil colocación de los productos a los mejores precios. Alejandro Greene Valverde. Teatinos 86. 11-O.

$ 10,000, SE NECESITAN PARA darle mayor impulso a negocio establecido asegurando al capitalista una utilidad mínima de $ 1,500 a $ 2,000 al mes. Alejandro Greene Valverde. Teatinos 86. 11-O.

$ 30,000 SE NECESITAN PARA EStablecer industria de productos químicos similares a los importados, pero de muy superior calidad prefiriéndose socio que tenga propiedad agrícola en el Sur, por ser la región donde abunda más la materia prima. Alejandro Greene Valverde. Teatinos 86. 11-O.

PARA DIVERSOS NEGOCIOS INdustriales, de gran producción y enorme porvenir, necesítanse socios capitalistas con $ 20,000, $ 30,000, $ 40,000 y $ 50,000, asegurándose, buena y segura utilidad. Alejandro Greene Valverde. Teatinos 86. 11-O.

LOS CAPITALISTAS QUE DESEEN invertir dinero, en espléndidas industrias, seguras y productivas, diríjanse en el acto a Alejandro Greene Valverde. Teatinos 86. 11-O.

CON $ 100,000 NECESITASE SOCIO capitalista, para darle mayor desarrollo a gran industria establecida, para la fabricación de cajas fuertes, muebles metálicos asépticos, elaboración y fundición de artículos de bronce y demás trabajos similares. Se asegura enorme utilidad. Mayores datos Alejandro Greene Valverde. Teatinos 86. 11-O.

Respuestas a nuestros lectores

Un fumador: Santiago.—¿Cómo podré dejar el molesto vicio del cigarro?

—Para perder el hábito de fumar, el doctor Kalawitzew, aconseja enjuagarse la boca con una solución al 0,25 por mil de nitrato de plata en agua destilada. Después de tal enjuague, el humo produce una repugnancia tan grande, que pasan en absoluto los deseos de fumar.

Pancho: Valparaíso.—Hace un año murió mi esposa y he quedado viudo sin hijos. Durante mi vida matrimonial, adquirí una propiedad a mi nombre y ahora mis suegros me reclaman su parte en la herencia: Desearía saber qué parte les corresponde a ellos y qué diligencias debo hacer para arreglar este asunto, tomando en cuenta que mis suegros y la propiedad están en el sur, y yo estoy empleado en ésta.

—Es indispensable proceder primeramente a la liquidación de la sociedad conyugal habida entre usted y su esposa. De los bienes que en dicha liquidación le correspondan a la última, tres cuartas partes son para los padres de la difunta y una cuarta para usted. Para subsanar la dificultad a que hace referencia, otorgue un poder judicial a una persona de su confianza, en una de las notarías de ese departamento.

Floralia: Santiago.—Sírvase indicarme un procedimiento para quitar de las manos una mancha de nitrato de plata.

—Puede emplearse con este objeto una solución de 1 parte de sublimado corrosivo (bicloruro de mercurio) en 30 partes de agua destilada. Se frota un poco y se lava después con agua clara.

Esta solución constituye un violento veneno, por lo cual debe manejarse con toda clase de precauciones.

Temperante: Cuenca.—¿Cómo puedo fabricar un buen arrope de uvas?

—Se prepara con el mosto de las mejores uvas, quitando antes los pellejos.

Se hierve el mosto hasta que se haya reducido a 1|6 de su volumen primitivo, bastando esto para obtener un excelente jarabe de glucosa, sin ninguno de los inconvenientes habituales de la glucosa ordinaria. Se puede completar el resultado, con un reposo, decantación, ebullición (por algunos instantes solamente) y embotellamiento consecutivo; poniendo 1 gramo de alcohol en cada botella, el líquido se conserva mejor.

Lector.— Molina.— Hace algunos días, hemos pillado un canario en el jardín de mi casa. Se presenta ahora una persona que dice ser el dueño y lo reclama. ¿Debemos entregarlo?

—Cualquiera persona puede apoderarse y hacer suyo un canario que se escapa de la jaula en que se le mantiene, salvo el caso de excepción, de que su primitivo dueño lo persiga sin perderlo de vista.

Mirada así la cosa desde el punto de vista legal, no hay, a lo que parece, obligación de devolverlo; ello no obstante, le aconsejamos restituirlo a la persona que lo reclama si le consta a usted que en realidad era el primitivo dueño del canario.

Es este un caso curioso, en cuya resolución más que a las disposiciones del derecho, debe obedecerse a los dictados de la conciencia y de la moral.

Las personas, cuyas consultas no aparezcan resueltas en el diario, serán atendidas personalmente por el redactor de esta sección los días Lunes, Miércoles y Viernes de 5 a 5 y media de la tarde.

Algarabia.— Santiago. — Sírvase indicarme la manera de preparar jarabe de naranjas:

—Se mondan seis buenas naranjas; de las cortezas se separa la esencia machacándolas en un mortero con azúcar refinado.

Se exprimen las naranjas mondadas y se mezcla el zumo con dos o tres litros de jarabe simple.

Obtenida la mezcla, se calienta moderadamente agitando sin cesar. Se filtra por fin a través de un trapo de lana con varios dobleces o con un filtro de papel.

Javiera.— Santiago.— ¿Cómo se preparan las conservas de fresas?

—Se acostumbra mezclar las fresas con frambuesas, cuando se preparan en conserva, en la siguiente proporción.

Fresas, 1 kg.
Frambuesas, 200 gramos.
Azúcar, 1 kg.
agua, 0,5 litro.

Disuelto el azúcar en el agua, se hierve durante una hora. Agréganse luego las fresas y el zumo (no las semillas) de las frambuesas y se hierve por otra media. Cuando está fría se envasa del modo ordinario.

S. V.— Santiago.— ¿Es obligación de un patrón al despedir a un empleado darle un mes de desahucio?

—Dice el artículo 2009 del Código Civil, que cuando la retribución consiste en pensiones periódicas, cualquiera de las dos partes contratantes deberá dar noticias a la otra de su intención de poner fin al contrato, con una anticipación de medio período a lo menos.

Como por lo general las retribuciones a los empleados se pagan mensualmente, el desahucio o aviso anticipado que uno y otro deben darse es de quince días.

Olga.— Santiago.— Indíqueme la manera de preparar las aceitunas.

—Se dejan sumergidas las aceitunas en una solución de cal y potasa, durante 6 a 12 horas, según el grado de concentración del líquido. Después se sumergen en agua pura, que se renovará cada día, hasta que se esté seguro de que han perdido el amargo y el gusto que les comunica el primer baño empleado. Finalmente se ponen en salmuera con un poco de hinojo.

Este procedimiento es aplicable a las aceitunas negras maduras, como a las verdes.

Se conservan en barrilitos de madera o en tarros de vidrio..

Berta.— San Javier.— Indíqueme la manera de preparar polvos para la cara, de buena calidad.

—Los mejores polvos para el tocador son los preparados a base de polvo de arroz. De violetas:

Polvo de arroz, 600 gr.
Lirio de Florencia en polvo, 100 gr.
Flores de acacia, 10 gr.
Clavos de especia, 1 gr.

ZENON.

COMERCIANTES MUY ACREDItados y con gran práctica en negocios industriales, necesitan industrias establecidas y en plena producción, donde puedan tomar parte activa en la administración, aportando capitales de $ 20,000, $ 30,000, $ 40,000, $ 50,000 y hasta $ 150,000 Alejandro Greene Valverde. Teatinos 86. 11-O.

MINAS

MINAS, GRANDES NEGOCIOS MIneros, oro, cobre, carbón, estaño, etc., en Chile y Bolivia, seleccionadas por nuestro geólogo, ofrecemos al capitalista, en venta o sociedad. Alejandro Greene Cruzat, abogado y corredor de comercio. Teatinos 86. Casilla 3722. 11-O.

MINAS DE COBRE, RECONOCIdamente buenas, seleccionadas entre las mejores del país, vendemos o aceptamos socios capitalistas para explotarlas inmediatamente. Alejandro Greene Cruzat, abogado y corredor de comercio. Teatinos 86. Casilla 3722.

GRAN MINA DE ORO EN LINAres, con informes y antecedentes completos que acreditan gran riqueza. Se necesitan $ 50,000 para explotación inmediata. Alejandro Greene Cruzat, abogado y corredor de comercio. Teatinos 86. Casilla 3722. 11-O.

GRAN MINERAL DE COBRE EN Cajón de Maipo, cerro entero mineralizado, con gran cantidad de mineral a la vista de explotación y producción inmediata. Se necesita socio capitalista o bien se vende el 30 por ciento para iniciar trabajos en el acto. Alejandro Greene Cruzat, abogado y corredor de comercio. Teatinos 86. Casilla 3722. 11-O.

TERRENOS CARBONIFEROS, AL lado de Lota, 3,000 hectáreas, carbón a la vista, negocio de gran importancia y de enorme porvenir, vendemos o aceptamos socio. Informes y datos completos en mi oficina. Alejandro Greene Cruzat, abogado y corredor de comercio. Teatinos 86. Casilla 3722. 11-O.

VALIOSA MINA DE COBRE EN Copiapó, 33 pertenencias, famosas por su riqueza y producción. Necesítase socio con $ 200,000 para explotación y producción inmediata, cediendo el 50% de las minas. Alejandro Greene Cruzat, abogado y corredor de comercio. Teatinos 86. Casilla 3722. 11-O.

MINA DE PLATA, NECESITASE socio con $ 10,000 para explotar inmediatamente importante y valiosa mina de plata recién descubierta, cerca de Santiago y de estación ferrocarril. Teatinos 86. 11-O.

HOTELES Y PENSIONES

FAMILIA RESPETABLE ARRIENda dos espléndidas piezas con pensión, baño y toda comodidad. Catedral 2915. 10-O

FAMILIA HONORABLE OFRECE piezas, pensión. Compañía 2519. 12-O

FAMILIA RESPETABLE ARRIENda piezas pensión, matrimonios, caballeros, precio módico. Maestranza 156. 15-O

PENSION A MATRIMONIO, ESpléndida pieza amoblada, balcones calle. Catedral 2679. 14-o

ARRIENDANSE PIEZAS AMOBLAdas con pensión, para matrimonio o caballeros. Santa Rosa 428, altos. 10—O

PETIT RESTAURANT, SAN PAblo N.o 1115, da pensión con vino, $ 80 y 100, 3 platos de almuerzo y 3 de comida, con vino, té o café 5-N.

PENSION SERIA, CENTRAL, BAjos piezo balcón calle. Rosas 1352. 11-O

CASA HONORABLE PIEZAS PENsión. San Diego 262. 10-A.

CENTRAL ARRIENDO UNA PIEza sin muebles, con buena pensión. Serrano 247. 11-O

AGUSTINAS 2391, PIEZA Y PENsión. 10-O

ARRIENDO PIEZA Y PENSION DE mesa. San Diego 263. 10-o

EN CASA DE FAMILIA SE ARRIENdan piezas con pensión. Diez de Julio 1642, entre Dieciocho y Castro. 10-O

FAMILIA HONORABLE RECIBE pensionistas. Olivares 1435. 10.O

PIEZA BALCON ARRIENDASE con pensión. Casa alemana. Las Rosas 1130. 12-O.

UNA LINDA Y ELEGANTE PIEZA con buena pensión para matrimonio. San Diego 35. 10-o

PENSION, LINDAS PIEZAS BALcones calle ofrece familia honorable. Delicias 1385. 12-O.

CASA HONORABLE PROPORCIOna pieza y pensión. Recoleta 764. 14-O.

EN CASA-QUINTA ARRIENDASE a caballero honorable pieza grande, bien ventilada o departamento con o sin pensión. Luz eléctrica y baño. Provilencia 973. 10-O

ESTUDIANTES PEDAGOGIA, PIEza, pensión. Carrera 391. 11—O

PENSION, PIEZA, DESDE 100; diario 6. Manuel Montt 2765. 11—O

CASA HONORABLE PROPORCIOna pieza y pensión. Recoleta 764. 12-A

RESPETABLE FAMILIA SIN pensionistas ofrece pensión matrimonios o señoras honorables, precios módicos. Maestranza 178. 12-O

PIEZA BALCON CON TODA PENsión, $ 130. Independencia 1040.

MAGNIFICA PENSION, PIEZA con o sin muebles. San Francisco 158. 11-O

EN CASA HONORABLE SE arriendan tres piezas con pensión a caballeros. Argomedo 316. 12-O.

$ 100 OFRECE FAMILIA PIEZAS con pensión, cerca carros. Buenos Aires 544.

FAMILIA HONORABLE DA PENsión. Dirigirse: Olivares 1435. 11-O.

DESEO DEPARTAMENETO 2 PIEzas pensión, casa honorable sin pensionistas. Quiroga. Correo 2.

OFRECESE REGIOS DEPARTAmentos amoblados, baños privados para familias y para personas solas. Excelente comida uso familia. Precios razonables. Servicio esmerado. Teléfono, Estado 75. 11-O.

DAY PENSION DE MESA EN BArrio central, carros a la puerta. Recoleta 458.

PENSION, DIAS MESES. PASAJE Balmaceda 2. 14—O

ARRIENDASE PIEZA PENSION con sin muebles. Tarapacá 862. 11-O

SE ARRIENDA UNA PIEZA CON o sin pensión. Alonso Ovalle 615. 11-O

FAMILIA OFRECE DOS BUENAS piezas. Portales 2680, con pensión para dos o tres personas honorables como únicos pensionistas. 11-O

SE ARRIENDA PIEZA CON PENsión, hay baño. Prat 187. 12-O

ESPLENDIDO DEPARTAMENTO con pensión. Santa Rosa 239. 11—O

EMPLEADOS, ESTUDIANTES: PIEzas con buena pensión, desde $ 100. Comida sana, abundante. — Arturo Prat 588.

FAMILIA HONORABLE OFRECE piezas, pensión, con sin muebles.— Santo Domingo 1219.

DEPARTAMENTO ARRIENDASE con buena pensión. Manuel Rodríguez 125.

DIVERSOS

PLEGADO Y ACORDEON. FALDAS plegadas y acordeón, plissé de todas clases, encarrujados a máquina, trabajo perfecto, entrega rápida Casa Moletto Hnos. Catedral 2202 Teléfono 2166. 13-N

HOJAS GILLETTE, NAVAJAS, tijeras, afílanse. Portal Fernández Concha, kiosko 9 1|2. 20-O.

MUÑECAS, QUITASOLES, OBJEtos de arte, se arreglan muñecas, quitasoles y objetos de arte. San Antonio 444 A. 26-O.

REPARACIONES ELECTRICAS, luz, fuerza motriz y campanillas; trabajo garantido. Vicuña Mackenna 15. 28—O

INSTALACIONES Y REPARACIOnes de artefactos sanitarios, agua, gas y acetileno. Vicuña Mackenna 15. 28—O

"CASA DE LA SANTA GUARDIA" se ha trasladado Independencia número 580. 10-O

BULNES 3-B., TALLER DE VULcanización y montajes de forros, "Sistemas Block". 4-nov.

ECONOMICE UN 40 o|o EN VULCAnizaciones y costuras. Bulnes 3-B. 4-nov.

GARANTIZA EL TRABAJO DE Vulcanización mientras dure el neumático. Bulnes 3-B. 4-nov-

CLINICA DENTAL "LA HUMANIdad". Trabajos rápidos, extracciones, coronas, puentes, precios económicos. Delicias 2816. 5-Nov.

CURTO, TRANSFIRMO, LIMPIO pieles, plumas. embalsamo pájaros. Hago sombreros, Olivos 950. 10-O

ASOCIACION DE FABRICANTES de Calzado.—Cítase a junta general ordinaria de socios el 14 de Octubre, a las 5 P. M. Se presentará la memoria y el balance y se elegirá el nuevo Consejo e Inspectores de cuentas.—El presidente. 14-O.

ARRIENDO UN DEPARTAMENTO con o sin pensióon. Huérfanos 2544. 12-O.

SE RUEGA AL SEÑOR ALBERTO Valdebenito, se sirva pasar a las oficinas de "La Poderosa", para un asunto que le interesa. 11—O

A LOS HIJOS DE LA SEÑORA Blanca v. de Romero, domiciliada en Rancagua, se les encarga pasar a retirar algunos documentos y objetos a la dirección que daré por este mismo diario.

FABRICA DIENTES: FIJOS $ 5; dentaduras $ 30; extracciones absolutamente sin dolor. Médico dentista Chile, Europa, Estados Unidos. Catedral 1467.

CALADO A MAQUINA, 25 CENT. metro. Carmen 126. 12-O

COMPAÑIA COMERCIAL Y GANAdera Chile - Argentina, en liquidación. En conformidad al artículo 47 de los Estatutos, cítase a los señores accionistas a asamblea general ordinaria para el 23 de Octubre, a las 2 P. M., en Bandera 287.— La comisión liquidadora. 13-O

SOLDADURA OXIGENO, GORBEA 2524, los más baratos y mejores trabajos. 14-O

DESEO SABER URGENTEMENTE de mi madre señora Rafaela Castañeda o de algún pariente que dé noticias: su hija María de los Santos. Nataniel 1720.

LIBROS Y ESTAMPILLAS

SE COMPRAN COLECCIONES DE sellos importantes, montadas en albunes. Estudio Filatélico. Agustinas 1041. 11-o

OCUPACIONES (Ofrecen)

AYUDANTE DE CAJISTA DE REmiendos o parador de tipos. Santa Rosa 927. 10-O.

CAJISTA REMIENDOS, NECESITO inútil presentarse sin recomendaciones. Nataniel 548.

NIÑAS MENORES DE 14 AÑOS para imprenta necesito. Nataniel 548.

CAJISTA REMIENDOS COMPEtente, cumplidor, necesito. Santa Rosa 364.

CAJISTAS DE OBRA NECESITA Imprenta La Ilustración. Moneda 873.

ZAPATEROS PARA ESTAQUILLAdo, necesito. Prat 1392. 10—O

COCHERO PARTICULAR, CON muy buenas recomendaciones, necesito. Compañía 2219. 30-O

NECESITO BUENOS ZAPATEROS obra de hombre. "Talleres Vuletich". Moneda esquina de Libertad. 12-O

EMPLEADO PARA BOTICA, CON buenas recomendaciones, necesítase. Se prefiere uno que sepa alemán, y que tenga por lo menos 5 años de práctica. Edad 25 a 30 años, soltero. Se paga buen sueldo. Ofertas a Herbert Appelius, casilla 42. Valdivia. 10-O

SACADOR PUNTERA, NECESITO. Fábrica de Calzado. Irarrázaval 707. 10-O.

CORREDOR DE FIERROS, NECEsito. Fábrica de Calzado. Irarrázaval 707. 10-O.

BUENOS OPERARIOS PARA OBRA de hombre, necesita la Botería Rigo. Estado N.o 112. 11-O.

EMPLEADO BUENOS INFORMES se necesita. Serrano 258. 12-o

NECESITO TRABAJADORES DE campo a trato. Pedro Valdivia N.o 3000. 11-o

NECESITO FARMACEUTICO PAra provincia; prefiérese señorita. Dirigirse: Avenida Matta 553, de 2 a 3 o Casilla 2790. 10-O.

NECESITO OPERARIO ZAPATERO Agustinas 2731. o-12

NECESITO EMPLEADO MOSTRAdor. Pastelería. Delicias 2867. 10-O

NECESITO MAESTRO BICELADOR Gay N.o 2148. 10-O

ZAPATEROS ARMADORES NECEsitamos. Nueva Valdés 925. 10-O

NECESITAMOS REPARTIDOR DE vinos, que conozca bien la plaza y tenga reparto propio. Se paga buen sueldo. Avenida Matta 290. 10—O

NECESITO GASFITER HOJALAtero, Chacabuco 82-B. O 10

CAMIONERO CON CARNET Y REcomendaciones necesita el Depósito de Leñas del Pueblo San Juan de Pirque, Avenida del Seminario N.o 264. O. 10

BUENOS CARPINTEROS DE BANco necesítanse. Cumming 861. O. 10

BRONCEROS COMPETENTES NEcesita Fundición Negri, Morandé 880. 10-O

CORTADOR DE CARNE CON REcomendaciones, necesito. Maestranza 496. 10-O

ZAPATERO APRENDIZ, ADELANtado, sepa coser, necesito. Riquelme 897. 10-O

VIDRIERO SE NECESITA, AGUStinas 1220, Oficina 15.

NECESITO PERSONA SEPA HAcer negocios sobre Antofagasta. Matucana 506.

NECESITO MAESTRO DULCERO Brasil 9. 12-O.

OPERARIO DORADOR NECESITO, Vicuña Mackenna 265.

SE NECESITA BUEN TORNERO mecánico, Morris 495.

CARPINTERO CARROCERO Y TAlabartero necesito. Aldunate 1241. 11-O.

NECESITO PINTORES, RECOLEta esquina Rosario. Edificio altos.

CONFITEROS COMPETENTES NEcesitamos. Andes esquina Lourdes. 11—O

TORNERO MECANICO NECESITAmos. Rosas 2987. 11—O

NECESITO OFICIAL BARNIZADOR. García Reyes 333. Casa 9.

REPARTIDOR LEÑA Y CARBON con clientela, se necesita. Tratar: Serrano 190, de 1 a 2 P. M.

SACADOR DE PUNTERAS COMPEtente se necesita. A. Prat 1050. 12-O

PELUQUERO FORMAL NECESITO, buen trabajo, doy comida. Mapocho 3312.

LIJADOR TACOS NECESITO. COchrane 645.

OFICIALES MUEBLISTAS, ADElantados, con herramientas, necesito. Cuevas 1259. 11-O

NECESITO MECANICO COMPEtente Ford. Manuel Montt 2375.

BUENOS SERRUCHEROS PARA trabajos delicados, se necesitan. Gorbea 2770.

BARNIZADOR PARA OBRA CHIca, se necesita. Gorbea 2770.

CHANCHERO NECESITO. MERCED 812. 11-O

CARPINTEROS MUEBLISTAS Y tapiceros necesita, Tocornal 544.

NECESITO CUIDADOR QUE ENtienda algo jardín. Av. Matta 638. O-12

NECESITO JOVEN PRACTICO ALmacén. Chacabuco 77. O-12

MAESTRO TALABARTERO NECEsito. Independencia N.o 2950. O-11

APRENDICES CON BUENOS INformes, de puertas adentro, en casa honorable. San Antonio 560, de 12 a 3 P. M. O-12

PLANTILLERO LUIS XI, NECESIto. Santa Rosa 284.

CARPINTERO - CARROCERO, NEcesito. Blanco Encalada 1635. Garage.

TORNEROS Y MECANICOS BANCO necesítanse. Fundición Francesa. Matías Ovalle 310.

NECESITANSE BUENOS PLANTIlleros Luis XV. Delicias 2659.

CARROCERO MECANICO, NECEsítase. Santa Rosa 1473.

TALLADORES O APRENDICES adelantados, necesito. Victoria 1414. 11—O

NECESITO EMPLEADO O EMPLEAda competente para venta de calzado. San Diego 169.

APRENDIZ ZAPATERO NECESITO Avenida Matta 364.

SE NECESITAN PINTORES Y ALbañiles para mandar fuera de Santiago. Prado 1138, de Matucana dos cuadras por Mapocho para abajo. Prefiero conocidos. Roberto Cabezas.

CARPINTERO MUY COMPETENTE en cajones para concreto, necesito. Lira 1136.

NECESITO UN CORTADOR DE carnes, carretelero competente. Independencia 870. 12-O

ZAPATEROS ARMADORES NECEsito. Avenida Matta 364. 11-O

TAPICERO NECESITO. CHILOE 1450. 11-O

CARRETELERO CON CARNET, ENtendido reparto bodega, necesito. San Diego 1493.

NECESITO UN BARNIZADOR. TRAtar en Erasmo Escala casi esquina Libertad, construcción nueva.

CARRETELERO COMPETENTE, recomendado, necesito. Delicias 2867. 11-O

ZAPATERO COMPOSTURERO NEcesito. República 40.

NECESITO PINTORES Y CARPINteros. Pasaje Lima 1040.

NECESITO JOYERO COMPETENte. San Diego 950.

ZAPATERO PARA COMPOSTUras necesito. V. Mackenna 448.

MUEBLISTAS NECESITO. BUEN sueldo. Coquimbo 550.

NECESITO CORTADOR. RICARDO Santa Cruz 753. 12-o

ZAPATERO PARA ESTAQUILLAdo necesito. Prat 1392. 12-o

MOZO PARA EL ASEO DE CASA Y mandados necesítase. Providencia 973. 10-O

MUCHACHO PARA ASEO Y REparto, necesítase. Andrés Bello 649. 11—O

COCINERO Y AYUDANTE COCIna, hombres formales; recomendados necesito. Rosas 1178. 10-o

SE NECESITA UN NIÑO BOTICA: Bandera 801. 10-O

NECESITO AYUDANTE DE COCIna para pensión. Moneda 913.

NECESITASE SIRVIENTE DE MAno. Francisco Bilbao 340, Providencia. 12-O.

SIRVIENTE DE MANO RECOMENdada, necesitan. Cochrane 377. 11—O

NIÑO COMPETENTE PARA CErrar y descarnar necesita. Fábrica de calzado. Santa Victoria 324. 11—O

SIRVIENTE DE MANO NECESITO. Gálvez 638.

MOZO PARA ALMACEN DE 18 A 20 años, con buenos informes, necesito. Maestranza 200.

NIÑO SE NECESITA, FARMACIA Unión Central. Bandera 10.

NIÑO APRENDIZ ELECTRICISTA, necesito. Amunátegui 340.

SERVIDUMBRES RECOMENDAdas, encontrará únicamente en "La Rápida", acreditada oficina empleos. Gálvez 106. 11-O.

MATRIMONIO SOLO PARA ESTAblo. Serrano 248.

SEÑORITAS: BUENA PRESENCIA que sepan bailar, con recomendaciones de honorabilidad. Sueldo mínimo $ 100. Tratar en el Ideal Café. Gran salón de Patinar y Baile, Bandera 624. 10—O

MUCHACHITA, PUERTAS AFUEra, para cuidar guagua necesito. Riquelme 821. 10-O

URGENTE NECESITA LLAVERA formal, regular edad, que entienda cuenta y cocinera. Puertas adentro. Eyzaguirre 1145 entre San Diego y Gálvez, Hotel La Unión. O. 10

PALETOCERAS Y POLLERERAS competentes sastres, necesito, trabajo todo el año. Vergara 624. 26-O.

APLANCHADORAS NECESITA LA Fábrica de Camisas Sportsman. Carmen 667. 12-o

NECESITO AYUDANTA SASTRE competente. Matucana 1329. 10-O.

EMPLEADA BUENOS INFORMES se necesita. Serrano 258. 12-O

LAVANDERIA FRANCESA, DELIcias 133. Necesita posticeras, y camiseras. 10-o

CAMISERAS, POSTICERAS, DE DOblez, necesito. Castro 64. 10-o

LAVANDERAS, BUENAS, NECEsito. Castro 4. 10-o

SEÑORITA DE BUENA PRESENcia necesito para modelo, en taller de artista pintor. Liberad 204. De 10 a 11 1|2 A. M. 11-O

MATRIMONIO SOLO CON RECOmendaciones para atender cuidado y aseo oficina médica necesito. Compañía 1606. 10—O

PANTALONERAS, CAMISERAS, cortador camisero y empleado tendero competentes, necesito. San Diego 1800. 10—O

AYUDANTAS Y APRENDIZAS sastre, necesito. Carrión 1427.

NECESITO PIANISTA VIOLINISta. Tratar: Manuel Rodríguez 744, de 7 a 4. 11-O.

NECESITO OPERARIAS COMPEtentes, confección trajecitos niño. Agustinas 826. 11-O.

NECESITO EMPLEADA PARA llevar al Perú. Tratar de 2 a 4. Bella Vista 877. 11-O.

SIRVIENTA FORMAL SE NECEsita. Granado 681, 3 cuadras de Alameda San Isidro.

LAVANDERAS APLANCHADORAS de doblés, necesita Santa Rosa 115. 11-O.

NECESITO AYUDANTA APRENDIza pantalonera, Pedregal 12-A.

APLANCHADORA CAMISERA NEcesita lavandería. M. Rodríguez 34. 11-O

NECESITO COSTURERAS MUY competentes. Santa Isabel 333.

GORRERAS COMPETENTES, EN gorras de loneta, necesito. Tratar: Victorino Lastarria 198. O-11

COCINERA NECESITO. COCHRANE 374.

CAMISERAS A $ 21 EL CIENTO, necesita. Lavandería Francesa, Nataniel 210.

APARADORA COMPETENTE. LIbertad 54. Casa 13.

NECESITO BUENAS COSTURERAS en vestidos. 12 de Febrero 85.

AYUDANTAS PARA LA MODA EN trajes de señora, que sepan bordar, se necesitan. Bandera 749.

SEÑORITA QUE SEPA PEINADO implantado. Tratar: 11 a 2. Rosas 2836. 10-O.

SE NECESITA APLANCHADORA de doblez. Carmen 42. 10-O.

COSTURERA ROPA BLANCA SEpa bordar, necesito. Buenos Informes. Monjitas 379.

PANTALONERA PARA EL TAller necesito. Bulnes 781. 11-O

NECESITO BUENAS AYUDANTAS sastres en vestones. Dávila 946.

AYUDANTA COMPETENTE PARA trajes señora, necesito. Santa Rosa 345, casa 32.

PIANISTA NECESITA CENTRO "Almagro". Tratar: San Francisco 533.

EMPLEADA TODO SERVICIO, PAra campo, cerca Santiago necesítase Tratar: Lebón Portal Fernández Concha 946. 10-O

NECESITO SIRVIENTA DE MANO. Serrano 247. 11-O

EMPLEADA PARA COMEDOR Y piezas, neecsito. Compañía 2480. 10-O

EMPLEADA CON RECOMENDAciones, necesita. Ejército 232. Tratar: de 2 a 4. 10-O.

NIÑERA NECESITASE QUE SEPA coser. Providencia 973. 10-O

EMPLEADA PARA CUIDAR NIÑItas, se necesita. Sazié 1963 12-O.

EMPLEADA BUENOS INFORMES se necesita. Serrano 258. 13-O.

NIÑA PARA AYUDAR EN PASTElería. Matucana 966. 11-O.

SE NECESITAN DOS NIÑAS PAra las mesas. Santa Isabel 208, Restaurant. 12-O.

NECESITO MUCHACHA PARA LA mano. Agustinas 2682. 11-O.

EMPLEADA JOVEN PARA LA MAno necesita casa señoras solas San Diego 57.

EMPLEADA CON RECOMENDAciones para comedor y piezas necesítase en casa poca familia. Campo de Marte 288. 13-O.

NIÑA MUY COMPETENTE PARA el servicio de comedor se necesita. Huérfanos 1854, de 2 a 6. 11-O.

NECESITASE NIÑERA RECOMENdada para cuidar niñitos grandes. 2364 Catedral 2364.

NECESITO NIÑA PARA ATENDER mesa de pastelería. Arturo Prat 110. 11—O

NIÑA RECOMENDADA PARA EL servicio necesítase. Maestranza 527.

EMPLEADA PIEZAS, DE EDAD, necesito. Huérfanos 1508.

SIRVIENTA DE MANO NECESITAse. Cerro 38. 11—O

EMPLEADA JOVEN, RECOMENDAda, sin niños, servir casa persona sola, necesito. Valdivia 319, esquina Lastarria. Buen sueldo. Tratar: 4 a 5.

NECESITO NIÑA PARA LAVAR platos. Bandera 637.

EMPLEADA PARA PIEZAS NEcesito. San Miguel N.o 97.

MUCHACHA PARA QUEHACERES de casa, necesito. Rosas 2836. 10-O.

NECESITO NIÑERA, BUEN SUELdo. Libertad 654. 10-O.

NECESITO MESONERA ATENDER cantina, ella sola. Rosas 2374. 10-O.

OCUPACIONES "NECESITAN"
(SERVICIO GRATUITO)

OFRECESE JOVEN INSTRUIDO para cualquier ocupación. J. Alza, Correo 7.

OFRECESE SEÑORA PARA COSER en casa particular. Tarapacá 732.

JOVEN OFRECESE CUIDADO ENfermos, inyecciones, curaciones, práctica hospital. Polite, Correo Central.

JOVEN 22 AÑOS, OFRECESE CUALquiera ocupación. J. Yanzon, Carmen 1445.

JOVEN PRINCIPIANTE OFICINA ofrécese; buenas recomendaciones. C. S., Correo 4.

OFREZCO MIS SERVICIOS EN OFIcinas, empleado Ferrocarriles. C. S., Libertad 1353.

JOVEN DEEA OCUPARSE EN CAsa particular. Av. San Luis 1468, casa 13, M. T.

NIÑO RECOMENDADO DESEA ocupación de oficina. Av. San Luis 1331, A. H. S.

OFRECESE JOVEN, ESCRIBE A máquina; buenas recomendaciones, para oficina, L. A. M., Correo 7.

JOVEN OFRECESE PARA EMPLEAdo de pastelería. Independencia 905, A. Pizarro.

JOVEN OFRECESE PARA EMPLEAdo cualquiera ocupación decente. Independencia 905, A. Pizarro.

CHAUFFEUR MECANICO DESEA ocupación particular. L. Saavedra, Conferencia 913.

OFRECESE CHAUFFEUR; BUENOS certificados, honradez y seriedad. Moneda 1366, E. Muñoz.

PERSONA FORMAL OFRECESE cualquier ocupación decente; buenos informes, N. R., Ñuble 451.

PERSONA FORMAL OFRECESE para reparto vinos; buenos informes. N. R., Ñuble 451.

OFRECESE CHAUFFEUR JOVEN, serio, honrado; varias marcas. Moneda 1366, E. Muñoz.

JOVEN DESEA EMPLEO, MOZO hotel, restaurant, ayudante camarero. Santo Domingo 2231.

OFRECESE JOVEN OCUPACION decente o de oficina. Segundo F., Correo 3.

HAGO FLORES PAPEL DECORAtivas, adornos iglesias, matrimonios. Delicias 946, Bazar.

RELOJERO OFRECESE, RECIEN llegado extranjero. Correo 5, Alfredo Pérez.

JOVEN BUENAS REFERENCIAS para trabajos oficina, ofrécese. Omar M., Correo Central.

ADMINISTRADOR, 25 AÑOS Práctica, buenas recomendaciones, ofrécese. Carrera 231.

JOVEN SOLO DESEA OCUPARSE en abarrotes, F. P. E., A. Barroso No. 873.

EMPLEADA BIEN RECOMENDADA para comedor, niñera o piezas ofrécese. Nataniel 1399.

VITI-VINICULTOR, ENOLOGO, estudiostudios en Francia. Ofrécese. S. No P. M., Casilla 81-D.

OFRECESE SEÑORA PARA ATENder casa, crianza de aves. Estación Maipú, N. N.

NIÑO DESEA OCUPCAION DECENte. Av. Independencia 1464, J. O. F.

JOVEN CON CONOCIMIENTOS EN oficina ofrécese. C. S., Libertad 1353.
broho r oh oshrdlu ou ol oh or lo

FARMACEUTICA COMPETENTE ofrécese. Correo 3. Casilla 5042.

SEÑORA QUIERE OCUPARSE DE 12 adelante, decentemente. San Ignacio 1955. 10—O

SE OFRECE UNA SEÑORITA ESpañola para cualquiera ocupación decente. San Alfonso 415.

SE OFRECE COUPLETISTA CON muy buen repertorio, para salir en jira para teatro o circo. Escribir: Gay 2535, H. C. A. 11-O

OFRECESE JOVENCITA FORMAL sin pretensiones, para ocupación decente. C. M. Correo 3.

JOVEN CON CONOCIMIENTOS OFIcina y cobranzas, ofrécese. Ñuble 1042.

OFRECESE SEÑORA PARA COSTUras, cortar, armar, casa particular. B. Valdés. Camilo Henríquez 564.

DIBUJANTE PLANOS, BUENA LEtra, números, mañana libre. Ofrécese. A. M. Correo 7.

SEÑORITA HONORABLE OFRECEse cualquier ocupación decente o compañera de señoras. Casilla 1702.

OFRECESE SEÑORITA DECENTE para acompañar señoritas o niñitas para colegio. Gálvez 348. B. P.

OFRECESE CHAUFFEUR PARTIcular o arriendo; paga entrega anticipada. Buenos informes. Maestranza N.o 96. R. Cabrera.

TECNICO, LARGA PRACTICA EN fundición y construcción de maquinarias. A. G., Casilla 6533.

OFRECEE AMA DE LECHE EN LA casa. Aldunate 926.

EMPLEADA SE NECESITA, SErrano 244. 12-O.

NECESITO PERSONA SERIA, Educada, para atender niño y costura, extranjera o chilena. Buenas referencias. Monjitas 379. 11—O

NECESITO EMPLEADA TODO servicio, buen sueldo. Cienfuegos 36.

NIÑA PARA SERVICIO DE LA mano, con recomendación, necesítase. Catedral 2237. 12-O

EMPLEADA PARA TODO SERVIcio se necesita. Almacén La Pila, Delicias 4002.

NECESITO EMPLEADA PARA Servicio de casa. Serrano 657.

NIÑA O NIÑITA NECESITO, PARA ayudar poco quehaceres y niña entienda algo cocina, buen sueldo. Cochrane 1263.

NECESITO EMPLEADA COMPEtente. Tratar: Gálvez 1523.

NECESITO COCINERA Y NIÑAS para aseo de piezas. Chacabuco 14.

NECESITO AYUDANTA COCINA, recomendada, para casa pensión, puertas afuera. Claras 518, 11-O

BUENA COCINERA RECOMENDAda para pocas personas, buen sueldo, necesítase. Ejército 308. 11—O

NECESITO COCINERA CON RECOmendaciones, Argomedo 460.

NECESITO COCINERA. MAEStranza N.o 215.

NECESITO COCINERA SERIA Y competente, con o sin niña. Lira 557.

NECESITO EMPLEADA ENTIENDA cocina. Riquelme 1016. 11—O

EMPLEADA, BUENAS RECOMENdaciones, edad cuarenta años, que sepa cocinar, servicio para dos personas. Sueldo cincuenta pesos. Tratarse San Alfonso 320. O. 10

PERSONA PARA LOS QUEHACEres de casa que sepa cocinar necesito. — Martínez de Rozas 2057. 10-O

NECESITO COCINERA. IRARRAZAval N.o 1708. 10—O

NECESITO COCINERA CON INformes. Rosas 1175 (altos). 12-O

COCINERA SE NECESITA CON informe. Agustinas 1932. 10-O

COCINERA RECOMENDADA NEcesita matrimonio, solo. Huérfanos 3172. O. 10

COCINERA RECOMENDADA NEcesito. Serrano 309. 12-O.

COCINERA Y EMPLEADA DE mano con buenos informes, dos personas, pago carros. Avenida Manuel Montt 999.

COCINERA CON BUENOS INFORmes necesito. Santo Domingo 2011. 11-O.

COCINERA NECESITASE COCINA sencilla, Claras 724. 12-O.

COCINERA NECESITASE, SUELDO $ 40. Providencia 3256. Pago carro Los Leones. 11-O

COCINERAS DE MANO, NIÑERAS, necesito. Bandera 339.

COCINERA JOVEN Y ASEADA, NEcesítase para poca familia. Rancagua 60. 11-O

COCINERA Y DE LA MANO NEcesítanse. Santa Rosa 239. 11—O

COCINERA, PARA DOS PERSONAS, necesito. Gay 2129.

COCINERAS, COMEDOR, MOZOS, niñas 15 años, necesita., San Diego 206.

COCINERA NECESITO PARA DOS personas, San Isidro 810.

COCINERA RECOMENDADA NEcesito. Arturo Prat 1438. 12-o

INSTRUCCION

INSTITUTO PINOCHET LE BRUN. —Huérfanos 1657. — Contabilidad, mecanografía, inglés, vendedor, propaganda. 12-Octubre

LICEO SANTIAGO, GALVEZ 139.— Kindergarten, Preparatorias, Humanidades. Externos, medio pupilos, Internos, todo el año. Preparación, exámenes atrasados, bachilleratos.— Cursos vacaciones, Ramos técnicos. Pídanse prospectos. 5-N.

SEÑORITAS: COMERCIO, HUMAnidades, enseñanza por profesores de Estado. Contabilidad comercial, agrícola o bancaria, aritmética comercial, castellano, redacción mercantil, francés, inglés, taquigrafía, escritura máquina, legislación comercial, caligrafía, moral; enseñanza por $ 37.50; otros, 30, 25, 20 y 15 pesos mensuales. Instituto Mercantil, Estado 239.

HUMANIDADES 1.o A 6.o AÑOS, preparamos exámenes. Numerosos certificados aprobación universitaria. Instituto Mercantil, Estado 239. Teléfono 273.

PROFESORA OFRECESE ENSEñar niños y señoritas, humanidades, francés, piano, bordado. Santa Rosa 428. 15-O

PROFESORA DE CASTELLANO hace clases particulares, prepara exámenes. Casilla 226. 14-O

CURSOS MIXTOS COMERCIALES Aritmética, Contabilidad, Redacción, Dactilografía, $ 10 mensuales; funcionan diariamente de 6 a 8-9 a 11 P. M. Título válido Contador Comercial. Pídanse prospectos Instituto Técnico Comercial Chile. — Gálvez 139. 20-o

CONTADORES

OFICINA DE CONTABILIDAD, E. Claussen. Casilla 535. N-2

PERITO CONTADOR, MUCHA práctica, ofrece servicios. Casilla 7549. 11-O

OBJETOS PERDIDOS

HABIENDOSE EXTRAVIADO EL título N.o 4,107, de 7 de Enero de 1896, por saldo de una acción del Banco de Chile, a nombre de don Galvarino Gallardo, queda nulo y sin valor por haberse dado al Banco el aviso respectivo. 13-O

HABIENDOSE EXTRAVIADO EL título N.o 2,522 por 100 acciones de la Sociedad Estañífera Totoral Consolidada, de propiedad de don Héctor Sanhueza, se da este aviso para los fines del caso. 15-O

UN PENDIENTE (ARITO) CON brillantitos, perdido entre Teatinos, Huérfanos, Estado y Teatro Santiago, buena gratificación se dará entregándolo en Teatinos 436. 10-O

BUENA GRATIFICACION SE DARA a quien devuelva prendedor redondo de brillantes, a Santo Domingo 657.

MEDALLA DE ORO Y BRILLANtes con las imágenes de la Virgen y Sagrado Corazón, extraviada ayer en el centro de la ciudad, se ruega entregaría en Compañía 1579. Se dará buena gratificación.

GRATIFICACION DEVUELVA UNA zapatilla, perdida carro San Pablo. Brasil 528.

MAQUINARIAS

DE OCASION VENDO MAQUINA heladera, botes, carros y carretela. Mujica 61. 10-O

MAQUINA COLADORA EN BUEN estado, vendo. Alameda 878. 10-O.

MAQUINA BLAK VENDO, $ 450 o|o Castro 680. 10-o

ROMANA, ROMANITA, BALANZA de platillo, peso mostrador, compostura general. Precio sin competencia, en nuestra Fábrica San Francisco 248. 11-O.

CAJAS DE FONDOS OCHO TAMAños. Bandera 82. 10-N.

MAQUINAS DE ESCRIBIR, OCAsión. Bandera 82. 10-N.

TALLER PARA COMPONER MAquinas de escribir y calcular. Bandera 82. 10-N.

MAQUINAS DE ESCRIBIR, COMpro. Casilla 2888.

MUÑECAS, VOCES PARA QUE hablen, bastones, quitasoles y objetos de arte, se arreglan en San Antonio 444-A. 26-O.

MAQUINA ESCRIBIR PERFECTO estado, $ 200 vendo. Martínez Rozas 2408.

VENDO MAQUINA TUPI. INDEpendencia 1237. 11-O.

MOTOR LOCOMOVIL, INGLES, perfecto estado 8 PH. Prensa Wittman. Vendo, Delicias 3484. Referencias motor: Fundición Libertad.

VENDO BARATO UN BAÑO Y MAquina inglesa lavar ropa. Molina 114.

SE VENDE UN MOLINO KRUPP N.o 5. Fundición Grajales. 12-O.

MAQUINA INCUBADORA NUEVA de marca premiada, cambio por gallinas Catalanas, Orpington, Leonadas o Rhode Island. Correo 7, R. P. O.

VENDO DE OCASION MAQUINA de pie Singer. Tratar: Chorrillos 445.

PRENSA COPIAR, CON MUEBLE importada, regalo. Carmen 248.

FRAGUAS PORTATILES, CENTRIfugas y eléctricas vendo varias: Chacabuco 51.

BAÑO ENLOZADO, CALIFONT, MAquina coser, vendo. San Francisco 281.

MAQUINAS APARADORAS, CODO y planas, vendo. San Francisco 281. 11-O

MATERIALES DE CONSTRUCCION

BALDOSAS CUALQUIER DIBUJO, tubos cemento, tierras colores para cemento, yeso, etc. Precio sin competencia. Lira 715. 13-O

$ 1.80 REALIZO TUBOS CEMENto de 4. Lira 715. 26-O.

TORNO M. 1.50 ENTRE PUNTAS, taladro alta velocidad, tornillo para mecánico vendo. Independencia 864. 11-O.

LADRILLOS A FUEGO IMPORTAdos, mitad de su valor, vendo. Martínez de Rozas 2057. 11-O

COMPRO DE OCASION TODA clase de moldes y placas para ladrillo de composición. Avenida Italia 1366. 12-O.

VIGAS, TIJERALES, MADERA adobes, etc., véndese demolición. Teatinos 254.

PUERTA DE FIERRO DE DOS HOjas y 2 chapas, vendo. ocasión. Carmen 839.

CAÑERIA 2 PULGADAS GALVANIzada, muy buen estado, vendo. Esperanza 746. 12—O

ZINC HOJA PAGO 70 KILO, POR cobre 110. Rosas 3131.

MATERIALES, HERRAMIENTAS, chuzos, cuarta fierro, fondos, infinidad de herramientas, vendo. Matucana 961. 10-O.

VENDO FIERRO BLANCO Y NEgro para techo y toda clase de materiales usados para construcción. Santo Domingo 2852. 10-O.

MUEBLES

COMPRAMOS MENAJES DE CASA, atendemos a domicilio. "La Magallanes", Avenida Matta 1004. Teléfono Inglés 147. (Matadero). 30 Mayo 1923

COMPRO MENAJES DE CASA, PIAnos y muebles sueltos. Teléfono inglés 1036. San Diego 460. El Aguila Dic.-31

CON FACILIDADES DE PAGO hacemos buenas instalaciones de baños, calentadores. Fábrica: Chacabuco 28 B. 13-O

FABRICA DE MUEBLES Y MARcos dorados. — Almirante Barroso 337. — Muebles coloniales, salones dorados, biombos y vitrinas a precios más bajos que en cualesquiera otra casa. Se hacen toda clase de composturas en muebles. 13-O

MENAJES, PIANOS, TODA CLASE muebles, recibe La Cruz Blanca, Independencia 370. 21-n

SE COMPRAN CATRES, MUEBLES. San Diego 1306. 12-O.

MUEBLES DORMITORIOS, COMEdor, escritorio, salón, variedades de sillas, todos estilos, ofrecemos. Precios muy convenientes. Facilidades pago. Fábrica y venta: Serrano 398. 5-Nov.

COMPRO-VENDO CATRES, HErramientas usadas de todas clases. Escribir San Pablo 2214. 12-O

VENDO OCASION: ROPEROS, peinadores, cómodas, veladores, catres fierro con bronce, juegos comedor, mesas correderas, sillas varias clases, aparadores, trinches, archivadores, lámparas eléctricas. San Diego 106.

VENDO BARATISIMO AMOBLAdos salón, cortinajes, alfombras, espejos, varios tamaños, amoblados, escritorios, estantes libros, escritorios, arrimo dorado, máquina Singer, cunas, cocinas económicas, gas. San Diego 106.

PIANO Y MENAJE DE CASA SE vende. Maestranza 900. 11-O.

VENDESE PEINADOR, VELADOR, mesa comedor, calentador, baño gas. Domínica 450. 11-O.

DE GRAN OCASION COMPRO amoblado dormitorio. Quiroga. Correo 2.

ESCRITORIO MINISTRO ESTANte nogal, muy barato, vendo, Rosas 2216 altos.

MUEBLES CASI NUEVOS, UTILES casa, libros y varios, véndese ocasión por ausentarse país. Recoleta 956. 11-O

MUEBLES, UTILES CASA, VENDO. Prat 748. 11-O

VENDO RICO PIANO, MAQUINAria bronce, alemán; amoblado salón, 200; alfombra centro, 60; otra cien metros de tripe cortado, espejo grande, $ 100; dos cortinajes felpa, 60; amoblado marroquí, 350; escritorio caoba centro, 100; estante libros, aparador mármol espejo, 80; sillas, ropero espejo, peinadores, cómodas, baño fierro. Infinidad ricos muebles antiguos y modernos. Santo Domingo 2222.

COMPRO MUEBLES MODERNOS o antiguos, piano, amoblado salón, alfombrados. Pago altos precios. Casilla 3056.

PIANO ALEMAN RIQUISIMO; OTRO Blüthner, flamante vendo ocasión. Moneda 827.

PIANO COMPRO. PAGO CONTADO. San Antonio 273.

VENDO SILLAS COMEDOR, RESpaldo alto, colchón lana, trajes jovencitas, señoras. San Diego 280, interior 6.

MESAS ARRIMO, DORADAS, RICO mandolino, cuadros pintura, vendo. Riquelme 630. O-12

VICTROLA GRANDE, MUY BUENA, con discos, vendo; Bilbao 21, Portal Granello.

ESCRITORIO JACARANDA $ 60; otro $ 40; estante grande $ 80; chico $ 30; diván $ 50; tres sillones cuero $ 45; ropero espejo biselado $ 120; peinador - cómoda grande mármol $ 80; espejo biselado metro alto $ 30; cómoda $ 50; mesa juego $ 25; paragüero con asiento $ 90; aparador con espejos $ 70; seis sillas altas $ 60; grabado grande Napoleón $ 50; Chacabuco 654, cerca Rosas.

VICTROLAS VENDENSE. PAGO mensual. Indique domicilio. D. D. Casilla 3862.

RICO AMOBLADO NOGAL, TAPIZ seda, flamante, $ 220; de cuero marroquí, 180; escritorio, $ 60; archivador, alfombra oriental, guardarropas, ropero, cómoda mármol jaspeado, veladores, mesa comedor, sillas altas cuero, baño, vendo. Eyzaguirre 541.

PIANO ELECTRICO Y BILLAR completo, buen estado. Merled 86.

MESA DE JUEGO DE CAOBA, muy antigua, vendo. Brasil 56. 11-O

BUEN PIANO, LINDAS VOCES, flamante, $ 950. Sotomayor 45.

VENDO DOS GRADAS MARMOL, 2 metros, por 30, espesor: 4 centímetros. Aparador con mármol y espejo, biselado. San Diego 1558. 12-o

VENDO PEINADOR, ROPERO, EScritorio. Huemul 1174.

SE VENDEN 4 CATRES, MAQUInas de coser, espejo y varios útiles de casa, por ausentarme del país. Calle Vaparaíso 1040. 11-o

OPORTUNIDADES PARA FAMILIAS

COMPRO TERNOS, PALETOES, pantalones, calzado; también se va domicilio. Delicias 3650. N-2

MAISON "LAFAYE", 21 DE MAYO 557 (bajos). Confecciónase trajes, corsés, moldes. Precios módicos. 12-o

PARA BORDAR, MOSTACILLA nueva, cuentas cristal, porcelana y madera llegó: Fábrica de Pantallas. Bandera 12. Precios bajísimos. 9-O

EN LA SASTRERIA FRANCESA, Rosas 1079, está la verdadera especialidad en viraduras, zurcidos invisibles y transformaciones. A satisfacción y honradamente hace sus trabajos y recibe hechuras. Precios módicos. 20-O.

SE VENDEN TRAJES ELEGANtes de todas clases. Santo Domingo 1715. 16-O.

MEDIAS DE HILO Y SEDA, CHOMbas de lana, sedalina y seda y artículos para guaguas, liquida El Cóndor Chileno Huérfanos 824 casi esquina San Antonio. 16-O

MOLDES PERFECTOS DE TODAS clases y trajes cortados y probados. En la Sastrería Francesa, Rosas 1079, está el cortador más rápido y seguro de Suramérica. Ya lo saben las señoras. Se reciben hechuras para señoras, caballeros y niños. 20-O

SEÑORITAS: NO MAS CARESTIA y vestir elegantes. Visite usted, Moneda 1610. Ultimos modelos. Nuevos y con muy poco uso. Recibo hechuras. 11—O

MODAS. — ESPECIALIDAD EN trajes fantasía, Bulnes 267. 12-O.

VIRADOS DE TERNOS DESDE 35 y zurcidos muy finos en medias y géneros hace zurcidora especialista. Brasil 56, casa particular. 11—O

UNICAS TINTORERIAS TIÑENSE barato ternos, vestidos, desde $ 7. San Diego 211-229.

REALIZO BATAS, BLUSAS, ROPA interior, nueva; facilidades pago. Gálvez 557. 11-O

MEDIDAS TRAJES SEÑORAS, NIñitas, precios moderados. Gálvez 557. 11-O

TRAJES PARA CABALLEROS, flamantes, de ocasión. Argomedo 462.

MEDICINA

JUVENTUD, NO MAS GONORREA. Fuera contagios; salud, limpieza. Glóbulos Kadde 4.40. Daube y Cía. Botica Belga. San Diego 591 esquina Eyzaguirre. 23—O

IMPOTENCIA, DEBILIDAD sexual, su curación rápida y segura por el Bismolán. Botica Italiana. Huérfanos 1020. $ 12.50 frasco. 12-O

INYECCIONES TODAS CLASES, coloca estudiante Medicina. Domínica 389. Precios módicos. 10-O.

MANCHAS DE SOL, AFECCIONES cutáneas, sanan completamente usando Pomada Cadum. 10-O.

CANOSOS: NO BOTEN PLATA EN comprar tinturas desconocidas. Compren únicamente la Tintura Vegetal Herz, que se vende en Root 563, entre Carmen y San Isidro y que tienen la garantía de probarla antes de comprarla. Frasco: $ 5.

GONORREA, AUNQUE CRONICA, orquitis, estrechez, curan rápidamente Glóbulos Pérsicos. Boticas surtidas. 11-O.

BRONQUITIS, TOSES, DEBILIdad, pulmón, tuberculosis. Tónico poderoso. Pectoral Scott.— Boticas surtidas. 11-O.

NERVIOSOS, NEURASTENICOS, cansancio cerebral, insomnios, impotencia. Gran remedio Cerebrol. Boticas surtidas. 11-O.

PRESTAMOS DE DINERO

A. BAJO INTERES FACILITO DInero sobre pianos. Casilla 2224. R. G. 31-A

CONTADOR COMPETENTE DISponga $ 10,000 efectivo, necesítase asociándolo importantísimo negocio profesional. Morandé 291, oficina 12-A. 31-A.

¡¡DINERO!! FACILITO RAPIDAmente por automóviles, muebles, pianos, fianzas, hipotecas, descuento letras. Compañía 1264. Oficina 10. Derecha interior. 11-o

CAPITAL PARA INDUSTRIAS, ofrezco socios capitalistas, con $ 10,000, $ 15,000, $ 20,000, $ 30,000, $ 50,000, $ 100,000 y $ 150,000. Se exigen negocios establecidos, en actual explotación y bien comprobados. Alejandro Greene Valverde. Teatinos 86. Casilla 3722. O-10

DINERO FACILITO, DESDE CIEN pesos. Dirigirse: Casilla 2624. 12-O.

DINERO AL MAS BAJO INTERES, facilito sobre hipoteca, desde $ 1,000, cualquier cantidad. Julio Pelissier, Morandé 283. 10-O

PROPUESTAS

PROPUESTAS PUBLICAS: LA Empresa de Agua Potable de Santiago pide propuestas públicas para el arrendamiento del talaje de la cuenca del estero de San Nicolás. Las propuestas se abrirán en la Oficina de la Empresa el 20 del presente, a las 3 P. M. Especificaciones, en la Sección técnica de la Empresa, Delicias 1123.—El secretario. 15-O.